

Moedas DE Ouro, Prata E Cobre Portugal E Brasil Raridades

GOLD, SILVER AND COPPER COINS
PORTUGAL AND BRAZIL RARITIES

Coleção | Collection "GOLFINHO"

29 de Junho de 2026

Leilão Online | Online Auction

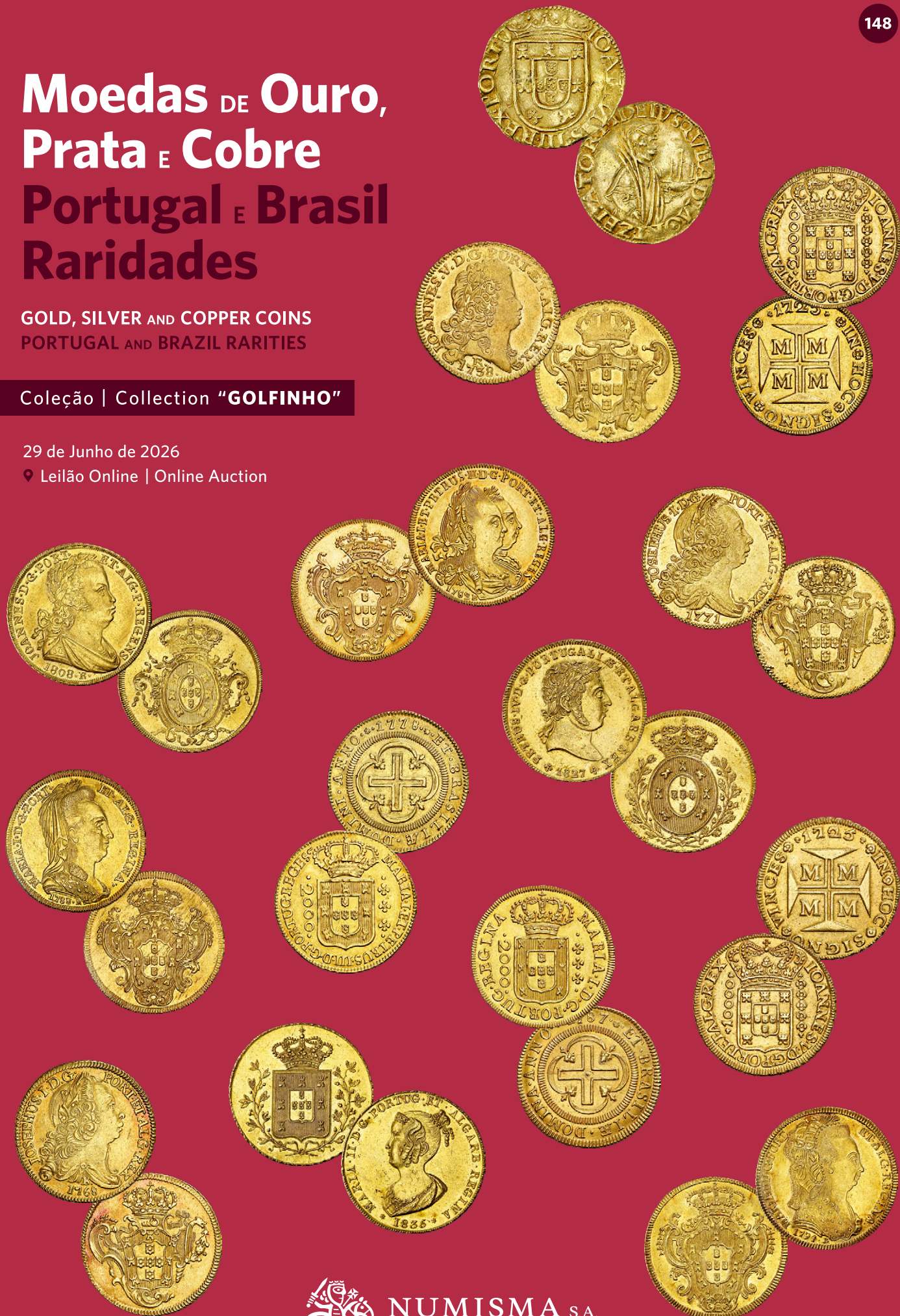

NUMISMA S.A.
LEILÕES



NUMISMA S.A.
LEILÕES



Lote 77 (pág. 20)



D. PEDRO, PRÍNCIPE REGENTE (1667-1683)
Ouro; Moeda 1681; PORTVGALIAE.ET; G.70.05,
JS Pr.23; 10,73 g; **MUITO RARA**; BELA

Moedas DE Ouro, Prata e Cobre Portugal e Brasil Raridades

GOLD, SILVER AND COPPER COINS PORTUGAL AND BRAZIL RARITIES

Coleção | Collection "GOLFINHO"

administração	Dr. Javier Sáez Salgado
direção e coordenação numismática	Jaime Sáez Salgado Miguel Sáez
comissão científica	Dr. Javier Sáez Salgado Jaime Sáez Salgado Miguel Sáez Eng. José Godinho Miranda Dom Vasco Telles da Gama - 4.º Conde de Cascais (Falerística) José Jacinto C. da Silva Don Jesus Vico Monteoliva (Académico) Prof. Dr. Alberto J. Canto Garcia Drª Isabel Rodriguez Casanova Prof. Dr. Rui Centeno Luis Fernando G. Lopes José M. Ferreira Leite Cristiano Bierrenbach Comendador Dr. Paulo Estrela (Falerística) Manuel Pereira Rodrigues Dr. João Luís Cardoso José Lemos Dr. Hermínio José Santos

comentários históricos e numismáticos	Dr. Javier Sáez Salgado Prof. Dr. Rui Centeno
--	--

secretária da administração	Cláudia Leote
------------------------------------	---------------

assessoras de direção e coordenação numismática	Raquel Moura Catarina Machado
--	----------------------------------

pregoeiro	Dr. Luis Castello Lopes
------------------	-------------------------

revisão	Catarina Serrano Sáez
----------------	-----------------------

capa	Afonso Arraiano
-------------	-----------------

fotografia	Manuel Farinha Raquel Moura
-------------------	--------------------------------

impressão e acabamento	Palmigráfica - Artes Gráficas, Lda.
-------------------------------	-------------------------------------

depósito legal	238125/06
-----------------------	-----------



NUMISMA
LEILÕES

Licitar online

<https://numisma.liveauctions.pt>

Para visualizar os lotes consulte:

www.numisma.pt

www.sixbid.com

www.bidinside.com

www.bidspirit.com

www.numisbids.com



Licitar online

<https://pt.bidspirit.com/ui/houses/numisma>



Licitar online

<https://numisma.bidinside.com>

Moedas DE Ouro, Prata E Cobre Portugal E Brasil Raridades

GOLD, SILVER AND COPPER COINS
PORTUGAL AND BRAZIL RARITIES

Coleção | Collection "GOLFINHO"

29 de junho de 2026
14:00 (Lote 1 a 470)



Auction Sale conducted according to the I.A.P.N. rules
Leilão realizado de acordo com as normas da IAPN

📍 Leilão Online

Os lotes podem ser vistos (lots on view)

Com marcação prévia, individual e listagem dos lotes que pretende ver,
nos dias 23 a 26 de junho das 15h00 às 18h00, na

Numisma

Av. das Forças Armadas, 4 - 6ºD
1600-082 Lisboa (Entrecampos)
Portugal

Numisma recebe ordens de compra.
Os valores indicados no Catálogo são preços-base.

Numisma receives bidding orders.

*The prices quoted in the catalogue are the prices
from which the bidding will commence.*



NUMISMA
LEILÕES

Avenida das Forças Armadas, 4 - 6ºD | 1600-082 Lisboa (Entrecampos)
Telefones +351 217 931 838 - +351 217 932 194

www.numisma.pt | info@numisma.pt

Moedas DE Ouro, Prata E Cobre Portugal E Brasil Raridades

GOLD, SILVER AND COPPER COINS
PORTUGAL AND BRAZIL RARITIES

Coleção | Collection "GOLFINHO"

Para visualizar os lotes consulte

www.numisma.pt | www.sixbid.com | www.bidinside.com | www.bidspirit.com | www.numisbids.com

Para participar no leilão online

NOVA
PLATAFORMA



<https://numisma.liveauctions.pt>



<https://pt.bidspirit.com/ui/houses/numisma>



<https://numisma.bidinside.com>



AVISO IMPORTANTE

Numisma terá o prazer de informar acerca dos lotes que vão ser leiloados, mas chama a sua atenção para a condição de venda n.º 1.

Os lotes são vendidos no local e no estado em que se encontram, não se aceitando devoluções depois de arrematados.

Os interessados têm 4 dias para estudo e visualização dos lotes nas instalações da Numisma, após marcação.

Tendo em conta a condição de venda n.º 1, agradecemos que o seu perito nos visite e marque uma reunião com os directores da Numisma para analisar e, também, verificar o estado de conservação das moedas que pretende adquirir.

Na compra de lotes através das plataformas não será cobrada uma taxa adicional ao comprador.

IMPORTANT WARNING

Numisma will be happy to provide information about the lots to be auctioned, but would draw your attention to paragraph 1 of the terms of sale.

Lots are sold at the place of sale and in the condition in which they are found, and no return of item will be accepted after they have been auctioned.

Interested parties have 4 days to make an appointment and come and view the lots on display at our premises here at Numisma.

Taking into account sales condition n.º 1, we would be grateful if your expert could visit us and arrange a meeting with the Numisma directors to analyse and also verify the condition of the coins you are seeking to purchase.

No fee is charged to the buyer for lots purchased through the platforms.

DO OURO VISIGODO AO "REI NUMISMATA"

**Uma viagem pela História de Portugal
através de moedas raras e excepcionais**

No terceiro leilão de 2026 a Numisma apresenta um conjunto de moedas, medalhas, cédulas, notas e ações que são testemunhos de várias épocas da História de Portugal, desde os Visigodos à República.

O destaque principal vai para um lote de 50 moedas de ouro, com Dobrões, várias peças desde D. José (1750-1777) a D. Maria II (1826-1853) e um conjunto de uma dúzia de moedas de D. Luís I (1861-1889).

A primeira moeda de ouro a ser leiloadada é um Tremissis de Nandolas (Diocese Portocale), da época dos Visigodos, do reinado de Sisebuto (612-621). É o terceiro exemplar conhecido, os outros na Coleção Besnumismática (Novo Banco) e numa coleção particular.

Uma das moedas classificadas como da mais alta raridade neste leilão é o Cruzado Calvário, cunhado no reinado de D. João III (1521-1557) e que deve o seu nome ao facto de reproduzir a cruz longa colocada no monte Calvário, o que demonstra a influência religiosa que marcou a época em que o monarca governou Portugal.

Moedas muito raras de D. Afonso V (1438-1481), D. Sebastião I (1557-1578), D. Pedro Príncipe Regente (1668-1683) e D. João VI (1816-1826) são também um destaque deste leilão, que apresenta ainda diversas moedas de ouro de D. João V (1706-1750), desde Dobrões a uma Peça 1783 R de D. Maria I.

Outros bons exemplos do ouro deste leilão são a Peça 1768 B, do reinado de D. José I, a Peça 1791 B, de D. Maria I (1777-1816), e uma Peça 1835, cunhada na época de D. Maria II.

As 12 moedas de ouro de D. Luís I merecem uma referência especial pois o monarca foi justamente designado como o "rei numismata" pois reuniu uma importante coleção de moedas, uma parte das quais é apresentada

no livro "Coleção Numismática D. Luís", uma obra lançada em 2014 e que resulta de uma colaboração entre a Imprensa Nacional Casa da Moeda e a Fundação da Casa de Bragança.

Javier Sáez Salgado
CEO



Sisebuto (612-621)

Ouro; Tremissis; Nandolas (Diocese Portocale)
EXTREMAMENTE RARA; quase BELA

É o terceiro exemplar conhecido, os outros dois na Coleção do BESNumismática (Novo Banco) e numa coleção particular.

FROM VISIGOTHIC GOLD TO THE "COIN KING"

A Journey Through the History of Portugal via Rare and Exceptional Coins

In its third auction of 2026, Numisma presents a collection of coins, medals, banknotes, and stocks that bear witness to various periods in the history of Portugal, from the Visigoths to the Republic.

The main highlight is a lot of 50 gold coins, including doubloons, various pieces dating from King José (1750–1777) to Queen Maria II (1826–1853), and a set of a dozen coins from King Luís I (1861–1889).

The first gold coin to be auctioned is a Nandolas (Portocale Diocese) tremissis from the Visigothic period, dating from the reign of Sisebut (612–621). It is the third known example; the others are in the Besnumismática Collection (Novo Banco) and in a private collection.

One of the coins classified as the rarest in this auction is the Calvary Cruzado, minted during the reign of King João III (1521–1557) and named for its depiction of the long cross placed on Mount Calvary, which demonstrates the religious influence that marked the era in which the monarch ruled Portugal.

Extremely rare coins of King Afonso V (1438–1481), King Sebastião I (1557–1578), Prince Regent Pedro (1668–1683), and King João VI (1816–1826) are also highlights of this auction, which also features various gold coins of King João V (1706–1750), ranging from doubloons to a 1783 R coin of Queen Maria I.

Other fine examples of gold in this auction include Lot 1768 B, from the reign of King José I, Lot 1791 B, from Queen Maria I (1777–1816), and a 1835 coin, minted during the reign of Queen Maria II.

The 12 gold coins of King Luís I deserve special mention, as the monarch was rightly dubbed the "numismatic king" for having assembled an important coin collection, a portion of which is featured in the book "Coleção Numismática D. Luís," a work published in 2014 and resulting from a collaboration between the National Press and Mint and the House of Braganza Foundation.



Sisebuto (612-621)
Gold; Tremissis; Nandolas (Diocese of Portocale)
EXTREMELY RARE; nearly PRIME

It is the third known specimen; the other two are in the BESNumismática Collection (Novo Banco) and in a private collection.

destaques

p. 16
Lote 46



p. 17
Lote 59



p. 18
Lote 63



p. 21
Lote 84



p. 26
Lote 127



COLEÇÃO "GOLFINHO"

29 de junho de 2026

14:00 (Lote 1 a 470)

MOEDAS GREGAS



TASOS, TRÁCIA

- 1** Trihemíobol, prata; 411-350 a.C.; Anv.: Sátiro de joelho apoiado para a esq., segurando cântaro / Rev.: ΘΑΣ-ΙΩΝ a ladear ânfora; GCV 1755, BMC. GC.3.221.53; 0,83 g; MBC

50

MOEDAS HISPANO-ROMANAS



- 2** Lote (6 moedas); Ebusus: 1/4 Calco, AE, 200-100 a.C., Burgos 923, 3,25 g; Gades: Semisse, AE, 100-20 a.C., B. 1347, 2,73 g; Quadrante, AE, 100-20 a.C., B. 1356, 3,25 g; Malaca: Quadrante, AE, 200-20 a.C., B. 1739, 4,44 g; Corduba: Semisse (2x), AE, c. 50 a.C. (B. 1984, 4,67 g; B. 1984-1986, 5,21 g); BC, BC- e REG

60

MOEDAS ROMANAS



REPÚBLICA - CALPURNIA

- 3** Denário; L. Calpurnius Piso L.f. L.n. Frugi, 90 a.C.; C atrás e P à frente de Apolo / Q em cima e L•PISO FRUGI debaixo de homem a cavalo e segurando ramo de palmeira; RCV 235, RSC Calpurnia 11; 3,73 g; MBC

40



REPÚBLICA - COSCONIA

- 4** Denário serrado; L. Licinius Crassus, Cn. Domitius Ahenobarbus, com L. Cosconius, 118 a.C.; X atrás de Roma e legenda L•COSCO•M•F / Bituitus a conduzir biga, L•LIC•CN•DOM no exergo; RCV 158, RSC Cosconia 1; 3,71 g; MBC-

40



REPÚBLICA - FLAMÍNIA

5 Denário; L. Flaminio Cilo, 109-108 a.C.; ROMA atrás e X à frente de Roma / Vitória a conduzir biga, L•FLAMINI debaixo, (CILO) no exergo; RCV 179, RSC Flaminia 1; 3,83 g; BC

25



REPÚBLICA - FUFIA

6 Denário serrado; Q. Fufius Calenus e P. Mucius Scaevola (Cordus), 70 a.C.; cabeças conjugadas de Honos e Virtus, HO atrás, VIRT à frente, KALENI debaixo / Italia a segurar cornucópia e apertando mão a Roma, caduceu à esq., ITAL-RO no campo, CORDI no exergo; RCV 338, RSC Fufia 1; 3,60 g; BC+/BC

100



REPÚBLICA - FUNDANIA

7 Denário; C. Fundanius, 101 a.C.; letra não visível atrás de Roma / Caio Mário a conduzir quadriga e criança sobre cavalo, Q em cima, C•FVNDAN no exergo; RCV 204, RSC Fundania 1; 3,74 g; BC/BC+

50



REPÚBLICA - JULIA

8 Denário; L. Julius Bursio, 85 a.C.; aljava atrás de Divindade com características híbridas (segundo Sear) / Vitória a conduzir quadriga, XVI em cima, L•IVLI•BVRVRSIO no exergo; RCV 268, RSC Julia 5a; 3,39 g; MBC

40



REPÚBLICA - LICÍNIA

9 Denário; P. Licinius Nerva, 113-112 a.C.; ROMA atrás, lua crescente em cima e monograma XVI à frente de Roma / cidadãos no acto de voto no Comitium, P•NERVA ao fundo; RCV 169, RSC Licinia 7; 3,29 g; BC

50



REPÚBLICA - MARIA

10 Denário serrado; C. Marius C.f. Capito, 81 a.C.; C•MARI•C•F•CAPIT•I a rodear Ceres / I em cima de arador a conduzir junta de bois; RCV 299, RSC Maria 7; 3,96 g; BC/BC+

45



REPÚBLICA - POSTUMIA

- 11** Denário; L. Postumius Albinus, 131 a.C.; apex atrás e monograma XVI à frente de Roma / Marte a conduzir quadriga, L•POST•ALB debaixo, ROMA no exergo; RCV 128, RSC Postumia 1; 3,82 g; BC+

40



REPÚBLICA - SERVILIA

- 12** Denário; P. Servilius M.f. Rullus, 100 a.C.; RVLLI atrás de Minerva / Vitória segurando ramo de palmeira e a conduzir biga, P debaixo, P•SERVILI•M•F no exergo; RCV 207, RSC Servilia 14; 3,78 g; MBC-

40



REPÚBLICA - TULLIA

- 13** Denário; M. Tullius, 120 a.C.; ROMA atrás de Roma / Vitória segurando ramo de palmeira e a conduzir quadriga, coroa de louros em cima, X debaixo, M•TVLLI no exergo; RCV 155, RSC Tullia 1; 3,77 g; MBC-

40



REPÚBLICA - VOLTEIA

- 14** Denário; M. Volteius M.f., 78 a.C.; cabeça de Baco ou Liber para a dir. / Ceres a conduzir biga de serpentes e a segurar archotes, pentagrama atrás, M•VOLTEI•(M•F) no exergo; RCV 314, RSC Volteia 3; 3,66 g; BC

50



JÚLIO CÉSAR (49-44 A.C.)

- 15** Denário; Itália, 49 a.C.; elefante a pisar serpente, CAESA(R) no exergo / simpulum, aspersionário, machado e apax; anverso descentrado; RCV 1399, RSC 49; 3,92 g; MBC

100



AUGUSTO (27 A.C.-14 D.C.)

- 16** Asse; Bilbilis; após 2 a.C.; cabeça laureada de Augusto para a dir., AVGVSTVS DIVI F PATER PATRIAE / MVN AVGVSTA BILBILIS - L COR CALIDO L SEMP RVTILO, II VIR no interior de coroa de louros; RPC I 395; 13,40 g; BC-

10



JULIA DOMNA

- 17** Denário; IVLIA (AVGV)STA / VESTAE SANCTAE, Vesta a segurar pátera e ceptro; RCV 6614, RIC 648, RSC 246 (Laodicea, 197); 2,69 g; BC-

20



MOEDAS BIZANTINAS

- 18** Lote (7 moedas); Constantinopla; Justino II: AE 1/2 Follis, Sear 361, 6,59 g; Maurício Tibério: AE Decanummium, S. 499, 3,08 g; Focas: AE 1/2 Follis, S. 644, 5,52 g; Heráclio: AE Follis, S. 805, 9,50 g; Constante II: AE 1/2 Follis, Cartago, recunhagem, S. 1059.var, 4,87 g; c. Manuel I: bolhão Aspron Trachy, S. 1964, 3,66 g; c. Império Latino de Constantinopla, bolhão Trachea, 3,86 g; BC e BC-

35



- 19** Lote (5 moedas); AE Follis Anónimos: Basílio II e Constantino VIII: Classe A2, 2 pontos na cruz, Sear 1813, 16,49 g; Classe A2, 5 pontos na cruz, S. 1813, 13,70 g; Constantino VIII: Classe A3, S. 1818, 9,07 g; Constantino IX: Classe D, S. 1836, 10,21 g; Nicéforo III: Classe I, S. 1889, 4,56 g; BC e BC-

25

MOEDAS VISIGODAS



SISEBUTO (612-621)

- 20** Ouro; Tremissis; Nandolas (Diocese Portocale); +SISEBTVSRE / +NANPVLASPIVS; RP 314.1, CNV tipo 244 (não consta a imagem), pelo que consideramos tipo 244.1; 1,36 g; **EXTREMAMENTE RARA**; quase BELA; É o terceiro exemplar conhecido, os outros dois na Coleção do BESNumismática (Novo Banco) e numa coleção particular.

25.000

MOEDAS MUÇULMANAS



EMIRADO OMÍADA - ABD AL-RAHMAN I

- 21** Dirham; al-Andalus, AH 165; Miles Umayyads 56d, Album 339; 2,66 g; MBC

130



EMIRADO OMÍADA - ABD AL-RAHMAN I

- 22** Dirham; al-Andalus, AH 167; Miles Umayyads 58, Album 339; 2,73 g; MBC

150



EMIRADO OMÍADA - ABD AL-RAHMAN II

- 23** Dirham; al-Andalus, 214; Vives 139; BC+

15



EMIRADO OMÍADA - ABD AL-RAHMAN II

24 Dirham; al-Andalus, 223; Vives 167; BC+

15



EMIRADO OMÍADA - ABD AL-RAHMAN II

25 Dirham; al-Andalus, 229; Vives 190; BC+

20



EMIRADO OMÍADA - ABD AL-RAHMAN II

26 Dirham; al-Andalus, 230; Vives 195; BC+

15



EMIRADO OMÍADA - ABD AL-RAHMAN II

27 Dirham; al-Andalus, 230; Vives 197; MBC

30



EMIRADO OMÍADA - MUHAMMAD I

28 Dirham; al-Andalus, 243; Vives 247; BC+

30



EMIRADO OMÍADA

29 Lote de 15 Dirhams; BC+, BC

90



MUÇULMANAS

30 Ali I B. Muhammad Isa b. Idris II - Dirham; Wazaqur, 225; Eustache 326; MBC

50



MUÇULMANAS

31 Califado Fatímida - Abu Tamim Ma'ad al-Mustansir - Ouro; Dinar; Misr, 429; Nicol 2103; MBC

450



ESTADOS CRUZADOS - BOEMUNDO III

32 Dinheiro, AE; Antioquia; tipo B; Anv.: cruz cercada por aneletes e com pontos nos quadrantes / Rev.: lua crescente sobre estrela; Metcalf 464, CCS 64, Schl III, 3; 1,01 g; BC

100



ESTADOS CRUZADOS - BOEMUNDO IV

33 Dinheiro, bolhão; Antioquia; classe G; Anv.: busto com elmo para a esq. / Rev.: lua crescente no 1.º quadrante da cruz; Metcalf 410-411; 0,89 g; MBC

30



ESTADOS CRUZADOS - BOEMUNDO V

34 Lote (2 moedas); Dinheiro, bolhão (2x); Antioquia; classe O; Anv.: busto com elmo para a esq. / Rev.: lua crescente no 1.º quadrante da cruz; Metcalf 457-461; 0,93 g, 1,07 g; MBC

70



ESTADOS CRUZADOS - RAYMOND ROUPEN

35 Dinheiro, bolhão; Antioquia; classe L/M; Anv.: busto com elmo para a esq. / Rev.: lua crescente no 1.º quadrante da cruz; Metcalf 447-451, Schl III, 9; 0,97 g; BC+

20



ESTADOS CRUZADOS - RAYMOND ROUPEN

36 Dinheiro, bolhão; Antioquia; classe L/M; Anv.: busto com elmo para a esq. / Rev.: lua crescente no 1.º quadrante da cruz; Metcalf 447-451, Schl III, 9; 1,02 g; BC+

25

PORTUGAL



D. SANCHO I (1185-1211)

37 Dinheiro; PORTVGALIS / REX SANCIO; G.03.02; 0,87 g; MBC

400



D. SANCHO II (1223-1248)

38 Dinheiro; variante sem ponto central; G.07.01; 0,63 g; MBC

100



D. SANCHO II (1223-1248)
39 Dinheiro; G.23.01; 0,88 g; MBC

100



D. PEDRO I-D. JOÃO I
40 Conto para Contar; +En*LATOn*D*BO*nOn*GALA / +AVE*mARIA*GRACIA*PLEnA D; G.CC.05; 2,13 g; BC+

20



D. FERNANDO I (1367-1383)
41 Tornês de Busto, + - L; (SI:DnS) mlChl:AIVTOR:nOn:(...) / +FERnAnDVS: D:G:REX:PORTVGAL; arruela no quadrante em cima à direita; legenda de A/ e R/ danificada entre as 11h e 3h; descentrada; G.71.01; 3,68 g; MBC-

700



D. FERNANDO I (1367-1383)
42 Barbuda, - L; +SI:DnS:mlChl:AIVTOR:nOn:TImE / +FERnAnDVS:REX: PORTVGAL: AL; reverso tipo Gentil; G.32.01; 3,30 g; **MUITO RARA**; BC+

1.500



D. FERNANDO I (1367-1383)
43 Meia Barbuda, Miranda; +SI:DnS:mlChl:AIVTOR:n / +FERnAnDVS:REX: PORTVG; reverso: arruela no quadrante esquerdo em baixo; G.27.01; 2,19 g; **RARA**; BC+/MBC-

1.600



D. JOÃO, REGEDOR E DEFENSOR DO REINO (1383-1385)
44 Real Dez Soldos, L/L - B; s.o. à esquerda; +ADIVTORIVm*nOSTRVn*QVI*F / ECIT*CELVn*ETERAn*A // +IhnSxxDxxGxxREGnORVnxxALGARBA, G.02.03; 2,75 g; **RARA**; MBC+

2.500



D. JOÃO I (1385-1433)
45 Meio Real Atípico; Porto; G.28.01; 0,85 g; lindo MBC

350



D. AFONSO V (1438-1481)

46 Ouro; Cruzado; P (gótico); +ALFQ^oREIS^oPORTUGALIE AL / +CRVZATVS
^oDOMInVS^o(...); G.32.falta; 3,56 g; **MUITO RARA**; MBC+

9.000



D. JOÃO II (1481-1495)

47 Ouro; Cruzado; +IOANIS:SECVIVDVS:D:G:REGIS / +IOANIS:SECVIVDVS:
DEI:GRACA; 6h, 22 mm; G.22.01; 3,52 g; BELA

3.500



D. JOÃO II (1481-1495)

48 Ouro; Cruzado; +IOANES:SEGVDO:REGIS:PO / +IOANES:SEGVDO:
REGIS:PO; 9h, 23 mm; G.22.09; 3,54 g; quase SOBERBA

3.500



D. JOÃO II (1481-1495)

49 Ouro; Cruzado; +IOANIS:SEGVDI:REGI:PORT / +IOANIS:SEGVDI:REGI:
DORTU; 10h, 22 mm; G.22.falta/22.15 var.; 3,54 g; BELA

1.500



D. JOÃO II (1481-1495)

50 Vintém; P - o/o - o; +CI:ETVLTRA:D:R:P:ET:Λ: / +IOHANES:II:R:P:ET:A:D:GVI;
escudo sem bordadura; 3h, 18mm; G.11.01.var; 1,77 g; MBC

200



D. JOÃO II (1481-1495)

51 Conto para Contar; +CONT+CO(...)+CON+(...) / +CO(...)+CONTVS:C(...)+TVS;
G.CC.03; 4,13 g; REG

10



D. MANUEL I (1495-1521)

52 Tostão; L-V; +I:EMANVEL.R.P:ET.Λ.D:GVINE / *II*HOC*SIGNO*VIICES;
G.54.01; 9,40 g; MBC+

2.000



D. MANUEL I (1495-1521)

53 Tostão; o-V; Porto; GVINEE / SIGNO*VINCEES; G.58.01/58.03.var.; 9,22 g; MBC

1.000



D. MANUEL I (1495-1521)

54 Ceitil; legenda árabe; escudo grande coroado; G.04.01, Magro 4.1.1.; 0,77 g; Conhecidos 6 Exemplares; **MUITO RARA**; MBC-

2.000



D. MANUEL I (1495-1521)

55 Conto para Contar; *COIT+V:COI+TVS:C+TVS:C - COITVS:COITVS:C / °•COIT:+VS:PER-ACOI+TAR:G•; G.CC.tipo.09; 7,51 g; MBC

20



D. MANUEL I (1495-1521)

56 Conto para Contar; +COITV+COITV+SCOIT+VSCOI - +COI+TVS+COI+ TVS / +COITV+COITVS-COITVS+COIT(VV)S; G.CC.14; 9,26 g; BC

15



D. MANUEL I (1495-1521)

57 Conto para Contar; +COIT+VSPER+ACOI+TAR:C / +:COIT+VSPER+ACOI+TVSP.; G.CC.23; 10,49 g; MBC

20



D. MANUEL I (1495-1521)

58 Conto para Contar; +CONTOS PER CONTAR CON (D) / +CONTOS BONOS (...), esfera armilar rodeada por estrelas; G.CC.35; 6,86 g; BC-

20



D. JOÃO III (1521-1557)

59 Ouro; São Vicente; Lisboa; IOANNES:III:REX:PORTV:ETAL / ZELATOR FIDEI VSQVE AD MORTEM; G.187.01; eixo 3h, 7,50 g; MBC+

3.000



D. JOÃO III (1521-1557)

60 Ouro; Meio São Vicente; Lisboa; IOANNES•III•REX•PORTV / ZELATOR FIDEI VSQVE AD MORT; G.180.01, JS J3.9; 3,79 g; lindo MBC

2.500



D. JOÃO III (1521-1557)

61 Ouro; Meio São Vicente; Porto; IOANNES REX PORTUGALIE / ZELATOR FIDEI VSQVE AD MORT; G.181.04; eixo 3h, 3,83 g; RARA; MBC/BC+

4.800



D. JOÃO III (1521-1557)

62 Ouro; Cruzado Calvário; R-L (3 p. R, 1 p. L); 1.º tipo; ΔIOANNES ΔIII ΔR ΔPORTV GALIE / + : IN : HOC : SIG : NO : VINCES; rev.: arco círculo liso; G.167.02; 3,47 g; RARA; MBC

13.000



D. JOÃO III (1521-1557)

63 Ouro; Cruzado Calvário; P-R; 1.º tipo; +IOΔIII(...)PORTV GALIE ΔAL / +INΔHOCΔS-IGNO:VINCE; G.168.falta; 3,47 g; DA MAIS ALTA RARIDADE; MBC

25.000



D. JOÃO III (1521-1557)

64 Tostão; P-O; 1.º tipo; +IOHANNES...GVIIIIE / VENCIIIS; rev.: início legenda 11h; G.103.01; 9,36 g; RARA; MBC+

1.750



D. JOÃO III (1521-1557)

65 Tostão; L-R (florão sobre L e R); 2.º tipo; +IOANNES • 3 • R • PORTV GALIE : AL : D : G C / * : IN * HOC * SIGNO * VINCEES; G.125.01; 9,23 g; BC+

700



D. JOÃO III (1521-1557)

66 Real Português; Lisboa; AL:D / IN HOC SIGNO VINCES; G.68.01; 3,52 g; lindo MBC

200



D. JOÃO III (1521-1557)

67 Conto para Contar; P-O; +IOHANNES:3:R:P:ET:AD:GVINE / PARA•METES:P
DEVISA:D:R:P:E; G.CC.06; 7,94 g; MBC

60



D. JOÃO III (1521-1557)

68 Conto para Contar; CONTOS PARA CONTA / +AOC NO VONIT OVN; trifólio
e 2 pontos separador legenda anverso; G.CC.19; 8,34 g; BC

30



D. JOÃO III (1521-1557)

69 Conto para Contar; *CONTOS:PERA:CONTAR / +CONTOS:PERA:VERDA;
G.CC.22; 7,03 g; BC+

25



D. JOÃO III (1521-1557)

70 Conto para Contar; CONTOS:PARA:RCO / +AOC NO VONIT OVN; G.CC.24;
5,16 g; MBC

40



D. JOÃO III (1521-1557)

71 Conto para Contar; IEPGSL+APSI+ILSGILSI / +AOC NO VONIT OVN; G.CC.25;
9,58 g; MBC

40



D. JOÃO III (1521-1557)

72 Conto para Contar; latão; IEPGSL+APSI+ILSGILSI / +AOC NO::VONIT OVN;
G.CC.26; 9,50 g; MBC

50



D. JOÃO III (1521-1557)

73 Conto para Contar; latão; IEPGSL+APS(I+)JLS+ILSI / +AOC NO(N):VONIT
(O)VN; G.CC.26; 7,42 g; BC-/BC

20



D. SEBASTIÃO I (1557-1578)

74 Ouro; São Vicente; P-O (3 p. P); ΔSEBASTIANVS:I:REX PORTVGALIE 'E / SELATOR FIDEI VS-QVE AD MORTEM; G.71.01; eixo 9h, 7,52 g; **MUITO RARA**; MBC+/MBC-

12.000



D. JOÃO IV (1640-1656)

75 Quatro Vinténs; Porto; ET•ALGA; anverso sem arco de círculo; G.53.07; 4,11 g; MBC-

100



D. JOÃO IV (1640-1656)

76 Dois Vinténs; Évora; REX PO; G.30.02; 1,94 g; MBC-

500



D. PEDRO, PRÍNCIPE REGENTE (1667-1683)

77 Ouro; Moeda 1681; PORTVGALIE.ET; G.70.05, JS Pr.23; 10,73 g; **MUITO RARA**; BELA

7.000



D. PEDRO II (1683-1706)

78 Cruzado 1683; bordo liso; pontos campo; G.70.01; 16,90 g; **RARA**; BELA

2.750



D. PEDRO II (1683-1706)

79 12 Vinténs 1689; P; G.67.01; 8,44 g; MBC

180



D. PEDRO II (1683-1706)

80 12 Vinténs 1706; G.64.06; 8,59 g; BELA

700



D. PEDRO II (1683-1706)

81 6 Vinténs; D.G.PORT / rev.: legenda separada por pontos; G.50.05; 4,22 g; BC+

120



D. PEDRO II (1683-1706)

82 3 Vinténs; P; PORTVG; G.40.01; 2,09 g; BC+

65



D. PEDRO II / D. JOÃO V

83 Lote (2 moedas); D. Pedro II: 1 1/2 Réis 1703; D. João V: X Réis 1737; MBC- e MBC

20



D. JOÃO V (1706-1750)

84 Ouro; Dobrão 1725 M; ligeiro desgaste na serrilha; G.106.02, JS J5.4, Bentes 98.02; 53,74 g; MBC+

3.500



D. JOÃO V (1706-1750)

85 Ouro; Dobrão 1725 M; G.106.02, JS J5.4, Bentes 98.02; 53,60 g; lindo MBC

3.500



D. JOÃO V (1706-1750)

86 Ouro; Meio Dobrão 1725 M; G.105.02, JS J5.40, Bentes 107.02; 26,90 g; MBC+

2.000



D. JOÃO V (1706-1750)

87 Ouro; Peça 1738 R; G.132.17, JS J5.114, Bentes 114.12; 14,29 g; MBC+

1.400



D. JOÃO V (1706-1750)

88 Ouro; Quartinho 1736; 4 arcsos; G.88.21, JS J5.321; 2,41 g; MBC

200



D. JOÃO V (1706-1750)

89 Ouro; Meio Escudo 1726; ligeira moessa; G.110.04, JS J5.355; 1,78 g; BC

150



D. JOÃO V (1706-1750)

90 Ouro; Meio Escudo 1738; data emendada; G.110.16, JS J5.366; 1,56 g; BC

150



D. JOÃO V (1706-1750)

91 Ouro; Cruzado Novo (Pinto) 1730; 5 arcs; G.85.10, JS J5.429; 1,01 g; lindo MBC

150



D. JOÃO V (1706-1750)

92 Tostão; G.62.01; 2,85 g; MBC

90



D. JOÃO V (1706-1750)

93 Meio Tostão; coroa 5 arcs; G.48.01; 1,63 g; MBC+

60



D. JOÃO V (1706-1750)

94 X Réis 1720; G.22.07; 11,67 g; MBC+

120



D. JOÃO V (1706-1750)

95 Real e Meio 1714; D.G.PORT.ET.ALG.REX; G.05.04; 1,68 g; MBC+

150



D. JOÃO V (1706-1750)

96 Lote (6 moedas); Real e Meio 1714; G.05.04 (5x), G.06.01; MBC, MBC- e BC

40



D. JOSÉ I (1750-1777)

97 Ouro; Peça 1771; JOSEPHUS; G.53.23, JS Jo.21; 14,29 g; MBC+/MBC

1.400



D. JOSÉ I (1750-1777)

98 Ouro; Peça 1768 B; JOSEPHUS; G.54.21, JS Jo.44, Bentes 172.23; 14,26 g; BELA

1.500



D. JOSÉ I (1750-1777)

99 Ouro; Peça 1758 R; JOSEPHUS; G.55.10, JS Jo.61, Bentes 173.08; 14,22 g; MBC+

1.350



D. JOSÉ I (1750-1777)

100 Ouro; Peça 1760 R; JOSEPHUS; com manchas no anverso; G.55.12, JS Jo.63, Bentes 173.10; 14,11 g; MBC+

1.200



D. JOSÉ I (1750-1777)

101 Ouro; Peça 1769 R; JOSEPHUS; G.55.22, JS Jo.72, Bentes 173.21; 14,30 g; MBC+

1.400



D. JOSÉ I (1750-1777)

102 Ouro; Peça 1770 R; JOSEPHUS; G.55.23, JS Jo.73, Bentes 173.22; 14,20 g; lindo MBC

1.350



D. JOSÉ I (1750-1777)

103 Ouro; Peça 1772 R; JOSEPHUS; G.55.26, JS Jo.75, Bentes 173.25; 14,21 g; BELA

1.450



D. JOSÉ I (1750-1777)

104 Ouro; Peça 1774 R; JOSEPHUS; G.55.28, JS Jo.77, Bentes 173.27; 13,94 g; MBC

1.350



D. JOSÉ I (1750-1777)

105 Ouro; Peça 1776 R; JOSEPHUS; G.55.30, JS Jo.79, Bentes 173.29; 14,44 g; quase BELA/MBC+

1.350



D. JOSÉ I (1750-1777)

106 Tostão; JOSEPHUS; G.19.01; 3,05 g; MBC+

50



D. JOSÉ I (1750-1777)

107 V Réis 1776; JOSEPHUS; G.06.08; 7,22 g; MBC+

60



D. MARIA I E D. PEDRO III (1777-1786)

108 Ouro; Peça 1779; G.27.04, JS M1.3; 14,25 g; MBC+

1.350



D. MARIA I E D. PEDRO III (1777-1786)

109 Ouro; Peça 1782 B; 'B' junto da data; G.29.05, JS M1.20, Bentes 250.05; 14,33 g; quase BELA

1.400



D. MARIA I E D. PEDRO III (1777-1786)

110 Ouro; Peça 1783 R; G.30.14, JS M1.27, Bentes 251.08; 14,32 g; MBC

1.300



D. MARIA I (1777-1799)

111 Ouro; Peça 1791 B; 'B' junto da data; data emendada 1/0; G.31.02, JS M1.98, Bentes 278.03; 14,35 g; quase SOBERBA

1.500



D. MARIA I (1777-1799)

112 Ouro; Peça 1788 R; Vêu Viúva; data emendada 8/7; G.29.06, JS M1.75, Bentes 280.04.var; 14,32 g; BELA/MBC+

1.450



D. MARIA I (1777-1799)

113 Ouro; Peça 1791 R; G.33.04, JS M1.109, Bentes 281.03; 14,33 g; MBC

1.300



D. MARIA I (1777-1799)

114 Ouro; Peça 1791 R; data emendada 1/0; G.33.05, JS M1.109, Bentes 281.04; 14,26 g; MBC+

1.350



D. MARIA I (1777-1799)

115 Ouro; Peça 1793 R; G.33.09, JS M1.111, Bentes 281.07; 14,32 g; BELA

1.400



D. MARIA I (1777-1799)

116 Ouro; Peça 1793 R; G.33.09, JS M1.111, Bentes 281.07; 14,33 g; MBC+

1.400



D. MARIA I (1777-1799)

117 Ouro; Peça 1794 R; mancha no anverso; G.33.10, JS M1.112, Bentes 281.08; 14,40 g; MBC+

1.200



D. MARIA I (1777-1799)

118 Ouro; Peça 1795 R; G.33.11, JS M1.113, Bentes 281.09; 14,28 g; MBC+

1.300



D. MARIA I (1777-1799)

119 Ouro; Peça 1798 R; G.33.16, JS M1.116, Bentes 281.12; 14,33 g; quase BELA

1.400



D. MARIA I (1777-1799)

120 Ouro; Peça 1803 R; G.33.25, JS M1.121, Bentes 281.17; 14,32 g; quase BELA

1.400



D. MARIA I (1777-1799)

121 Ouro; Peça 1804 R; 2 pequenas manchas às 9h; G.33.26, JS M1.122, Bentes 281.18; 14,35 g; quase SOBERBA

1.350



D. JOÃO, PRÍNCIPE REGENTE (1799-1816)

122 Ouro; Peça 1806; cruz simples; G.32.04, JS Jr.4; 14,04 g; MBC+

1.450



D. JOÃO, PRÍNCIPE REGENTE (1799-1816)

123 Ouro; Peça 1806; cruz simples; G.32.04, JS Jr.4; 14,36 g; MBC

1.300



D. JOÃO, PRÍNCIPE REGENTE (1799-1816)

124 Ouro; Peça 1808 R; sem ponto final legenda; G.33.07, JS Jr.16, Bentes 309.04; 14,31 g; SOBERBA

1.500



D. JOÃO, PRÍNCIPE REGENTE (1799-1816)

125 Ouro; Meia Peça 1807; G.30.02, JS Jr.28; 7,06 g; BELA

3.000



D. JOÃO, PRÍNCIPE REGENTE (1799-1816)

126 Ouro; Meio Escudo 1807; G.28.03, JS Jr.33; 1,78 g; BELA

2.000



D. JOÃO VI (1816-1826)

127 Ouro; Peça 1820 R; data emendada 20/19; G.19.05, JS J6.10, Bentes 433.05; 14,32 g; Colecção Dr. Elmano Costa, Numisma Leilões; **MUITO RARA**; MBC+/BELA

13.000



D. JOÃO VI (1816-1826)

128 Ouro; Meia Peça 1818; G.17.01, JS J6.13; 7,10 g; BELA

1.500



D. JOÃO VI (1816-1826)

129 Ouro; Meio Escudo 1818; G.15.01, JS J6.26; 1,73 g; BELA

4.000



D. PEDRO IV (1826-1828)

130 Ouro; Peça 1826; G.09.01, JS P4.1; 14,32 g; BELA

3.500



D. PEDRO IV (1826-1828)

131 Ouro; Meia Peça 1827; G.08.01, JS P4.3; 6,92 g; BELA

1.500



D. MIGUEL I (1828-1834)

132 Ouro; Peça 1830; vestígios solda a topo; G.16.01, JS Mi.2; 14,26 g; MBC+

1.000



D. MARIA II (1834-1853)

133 Ouro; Peça 1835; G.19.02, JS M2.4; 14,32 g; BELA

1.500



D. MARIA II (1834-1853)

134 Ouro; 2500 Réis 1851; G.43.01, JS M2.15; 4,51 g; BELA

375



D. MARIA II (1834-1853)

135 Ouro; 2500 Réis 1851; G.43.01, JS M2.15; 4,47 g; MBC+

320



D. MARIA II (1834-1853)

136 Ouro; 2500 Réis 1851; G.43.01, JS M2.15; 4,47 g; MBC+/MBC

300



D. PEDRO V (1853-1861)

137 Ouro; 2000 Réis 1856; G.10.01, JS P5.3; 3,50 g; MBC

370



D. PEDRO V (1853-1861)

138 Ouro; 2000 Réis 1856; G.10.01, JS P5.3; 3,52 g; MBC/REG

150



D. PEDRO V (1853-1861)

139 Ouro; 1000 Réis 1855; G.09.01, JS P5.8; 1,77 g; MBC+/MBC

150



D. LUÍS I (1861-1889)

140 Ouro; 10 000 Réis 1879; G.17.03, JS Lu.2; 17,82 g; BELA

1.600



D. LUÍS I (1861-1889)

141 Ouro; 10 000 Réis 1879; G.17.03, JS Lu.2; 17,74 g; quase BELA

1.600



D. LUÍS I (1861-1889)

142 Ouro; 10 000 Réis 1880; G.17.05, JS Lu.3; 17,75 g; quase BELA

1.600



D. LUÍS I (1861-1889)

143 Ouro; 5000 Réis 1862; G.15.01, JS Lu.12; 8,84 g; BELA

800



D. LUÍS I (1861-1889)

144 Ouro; 5000 Réis 1869; G.16.03, JS Lu.17; 8,82 g; BELA

800



D. LUÍS I (1861-1889)

145 Ouro; 5000 Réis 1870; G.16.04, JS Lu.18; 8,87 g; SOBERBA

800



D. LUÍS I (1861-1889)

146 Ouro; 5000 Réis 1872; G.16.06, JS Lu.20; 8,86 g; SOBERBA

800



D. LUÍS I (1861-1889)

147 Ouro; 5000 Réis 1876; G.16.09, JS Lu.23; 8,87 g; SOBERBA

800



D. LUÍS I (1861-1889)

148 Ouro; 5000 Réis 1883; G.16.13, JS Lu.27; 8,88 g; SOBERBA

800



D. LUÍS I (1861-1889)

149 Ouro; 5000 Réis 1886; G.16.15, JS Lu.28; 8,89 g; SOBERBA

800



D. LUÍS I (1861-1889)

150 Ouro; 5000 Réis 1889; G.16.18, JS Lu.31; 8,87 g; BELA

800



D. LUÍS I (1861-1889)

151 Ouro; 2000 Réis 1864; G.13.01, JS Lu.32; 3,51 g; MBC/MBC+

400



D. LUÍS I (1861-1889)

152 500 Réis 1877; proof-like; G.12.15; 12,57 g; SOBERBA

400



D. CARLOS I (1889-1908)

153 100 Réis 1894; G.06.06; 2,40 g; quase SOBERBA

550



D. CARLOS I (1889-1908)

154 Lote (2 moedas); 1000 Réis 1898, IV Cent. Descob. Índia; 1000 Réis 1899; MBC-

60



D. MANUEL II (1908-1910)

155 1000 Réis 1910; G.07.01; 25,04 g; MBC+

35

REPÚBLICA



156 2\$50 1937; G.30.03; SOBERBA

800



157 250 Escudos 1989 (1990); Fundação de Portugal, Batalha de Ourique, 1139-1140; PROVA em relevo; G.E16.07; BELA

250



158 Lote (5 moedas); 1000\$00 n. d. (1983); 4.º centenário da morte de Camões, 1580-1980; BELAS

75



159 Lote (9 moedas); 1000\$00 1983 (3x), 750\$00 1983 (3x), 500\$00 1983 (3x); XVII Exposição; BELAS

100



160 Lote (7 moedas); 1000\$00 1992, Encontro 2 Mundos, 1994, Tratado Tordesilhas, 1997, Expedições Oceanográficas, 1998, Liga Combatentes; 500\$00 1995, Santo António, 1999, Macau; 8 Euro 2004, Alargamento U. E.; BELAS e MBC+

55



- 161** Lote (7 moedas); 1000 Escudos 1996, Fragata; 5 Euro 2003, 150 Anos 1.º Selo Português; 8 Euro 2003, Henrique o Navegador; 10 Euro 2003, Náutica (2x); 10 Euro 2010, Moedas Históricas 'Escudo' (2x); BELAS e MBC+

75



- 162** Lote (11 moedas); 250\$00 n. d., 25 Abril 1974; 100\$00 n. d., 25 Abril 1974 (3x); 1000\$00 1992, Encontro 2 Mundos, 1994, Tratado Tordesilhas (2x); 50\$00 1968, Pedro Álvares Cabral, 1969, Vasco Gama (2x), 1972, Lusíadas; MBC+ e MBC

40



- 163** Lote (10 moedas); 250\$00 (5x) e 100\$00 (5x) n. d.; 25 Abril 1974; BELAS e MBC+

100



- 164** Lote (19 moedas); 50\$00 1968, Pedro Álvares Cabral (4x), 1969, Vasco Gama (4x), 1969, Marechal Carmona (3x), 1971, Banco Portugal (4x), 1972, Lusíadas (4x); BELAS e MBC+

150



- 165** Lote (14 moedas); 50\$00 1968, Pedro Álvares Cabral, 1969, Vasco Gama (3x), 1972, Lusíadas (3x); 5\$00 1960, Infante D. Henrique (7x); BELAS, MBC+ e MBC

60



REPÚBLICA / S. TOMÉ E PRÍNCIPE, REPÚBLICA PORTUGUESA

- 166** Lote (5 moedas); República: 50\$00 1969, Vasco Gama, 1969, Marechal Carmona (2x), 1972, Lusíadas; S. Tomé e Príncipe, República Portuguesa: 50\$00 1970; MBC+

75



- 167** Lote (20 moedas); 10\$00 1960 (10x) e 5\$00 1960 (10x); Infante D. Henrique; BELAS

135



168 Lote (3 moedas); 5\$00 1934 (G.35.03, BELA), 1940 (G.35.05, MBC+), 1946 (G.35.08, MBC+)

40



169 Lote (6 moedas); 1\$00 1916; 0\$50 1913, 1914, 1916; 0\$20 1916; 0\$10 1915; MBC+ a BC+

100



170 Lote (11 moedas); 0\$50 1914, 1916 (MBC); 0\$02 1920 (2x) (BELAS); 0\$01 1921 (MBC+); 10\$00 1940, 1954 (MBC); 5\$00 1933 (MBC+), 1951 (BELA); 2\$50 1951 (2x); BELAS

40



171 Ouro; Tesouros Numismáticos Portugueses - Morabitino de D. Sancho II; 1,5 Euro, 2009; Proof; com certificado e estojo; 10,37g; SOBERBA

750



172 Ouro; XXV Aniversário da Adesão de Portugal e Espanha à União Europeia; 0,25 Euro, 2011; Proof; com certificado e estojo; 1,56 g; SOBERBA

120



173 Vários Metais 32 moedas - Série Anual - Coleção Moedas Emitidas em Portugal; 4 séries com 8 moedas cada, de 2 Euro a 1 Cêntimo, de 2002 a 2004 e 2008; com certificados e estojos; PROOF

60



174 Vários Metais 80 moedas - Série Anual - Coleção Moedas Emitidas em Portugal; 10 séries com 8 moedas cada, de 2 Euro a 1 Cêntimo, de 2005 a 2014; com certificados e estojos; FDC

40



- 175** Vários Metais 11 moedas - Presidência Portuguesa do Conselho da União Europeia, 2007; 50º Aniversário do Tratado de Roma, 2007; 60º Aniversário da Declaração Universal dos Direitos Humanos, 2008; 10º Aniversário da União Económica e Monetária e da Criação do Euro, 2009; 2º Jogos da Lusofonia Lisboa, 2009; Centenário da República Portuguesa, 2010; 500º Aniversário do Nascimento Fernão de Magalhães, 2011; Guimarães 2012 Capital Europeia da Cultura, 2012; 10 Anos do Euro, 2012; 250 Anos Torre dos Clérigos, 2013; 40º Aniversário do 25 de Abril, 2014; (11x) 2 Euro; com certificados e estojos; BNC

20



- 176** Prata e outros metais 26 moedas UEFA Euro 2004 Portugal - Os Valores do Futebol. Paixão, Festa, Desportivismo, (3x) 8 Euro (prata BNC), 2003; Coins of Malta, 8 moedas de 1 Lira maltesa a 1 Cêntimo, 2005; 60º Aniversário da Declaração Universal dos Direitos Humanos, 2 Euro (BNC), 2008; Uma Moeda Contra a Indiferença, 1,5 Euro (FDC), 2008; Série Anual Bebê - Coleção Moedas Emitidas em Portugal, 8 moedas de 2 Euro a 1 Cêntimo (FDC), 2009; 10º Aniversário da União Económica e Monetária e da Criação do Euro, 2 Euro (Proof), 2009; Finalista, (3x) 1 Euro (FDC), 2009, 2010 e 2011; Uma Moeda Contra a Fome, 1,5 Euro (FDC), 2010; com certificados e estojos;

60



- 177** Prata e outros metais 32 moedas 150 Anos do Primeiro Selo Português, 5 Euro (prata BNC), 2003; 60º Aniversário da Declaração Universal dos Direitos Humanos, 2 Euro (BNC), 2008; Uma Moeda Contra a Indiferença, 1,5 Euro (FDC), 2008; Série Anual - Série Anual - Coleção Moedas Emitidas em Portugal, 2 séries com 8 moedas cada, de 2 Euro a 1 Cêntimo (BNC e FDC), 2009; Série Anual Bebê - Coleção Moedas Emitidas em Portugal, 8 moedas de 2 Euro a 1 Cêntimo (FDC), 2009; 10º Aniversário da União Económica e Monetária e da Criação do Euro, 2 Euro (Proof), 2009; Finalista, (3x) 1 Euro (FDC), 2009, 2010 e 2011; Uma Moeda Contra a Fome, 1,5 Euro (FDC), 2010; com certificados e estojos;

45



- 178** Vários Metais 41 moedas 60º Aniversário da Declaração Universal dos Direitos Humanos, (2x) 2 Euro (Proof e BNC), 2008; Uma Moeda Contra a Indiferença, 1,5 Euro (FDC), 2008; Série Anual - Coleção Moedas Emitidas em Portugal, 3 séries com 8 moedas cada, de 2 Euro a 1 Cêntimo (BNC e FDC), 2008 e 2009; Série Anual Bebê - Coleção Moedas Emitidas em Portugal, 8 moedas de 2 Euro a 1 Cêntimo (FDC), 2009; 10º Aniversário da União Económica e Monetária e da Criação do Euro, 2 Euro (Proof), 2009; Finalista, (3x) 1 Euro (FDC), 2009, 2010 e 2011; Uma Moeda Contra a Fome, 1,5 Euro (FDC), 2010; 500º Aniversário do Nascimento Fernão Mendes Pinto, 2 Euro (BNC), 2011; com certificados e estojos;

50



- 179** Vários Metais 28 moedas 50º Aniversário do Tratado de Roma, 2 Euro (BNC), 2007; 60º Aniversário da Declaração Universal dos Direitos Humanos, 2 Euro (BNC), 2008; Uma Moeda Contra a Indiferença, 1,5 Euro (FDC), 2008; Série Anual - Coleção Moedas Emitidas em Portugal, 2 séries com 8 moedas cada, de 2 Euro a 1 Cêntimo (BNC e FDC), 2008 e 2009; Série Anual Bebé - Coleção Moedas Emitidas em Portugal, 8 moedas de 2 Euro a 1 Cêntimo (FDC), 2009; 10º Aniversário da União Económica e Monetária e da Criação do Euro, 2 Euro (Proof), 2009; Finalista, (3x) 1 Euro (FDC), 2009, 2010 e 2011; Uma Moeda Contra a Fome, 1,5 Euro (FDC), 2010; 500º Aniversário do Nascimento Fernão Mendes Pinto, 2 Euro (Proof), 2011; com certificados e estojos;

40



- 180** Vários Metais 14 moedas 60º Aniversário da Declaração Universal dos Direitos Humanos, 2 Euro (BNC), 2008; Uma Moeda Contra a Indiferença, 1,5 Euro (FDC), 2008; 10º Aniversário da União Económica e Monetária e da Criação do Euro, 2 Euro (Proof), 2009; Série Anual Bebé - Coleção Moedas Emitidas em Portugal, 8 moedas de 2 Euro a 1 Cêntimo (FDC), 2009; Finalista, (2x) 1 Euro (FDC), 2009 e 2012; Uma Moeda Contra a Fome, 1,5 Euro (FDC), 2010; com certificados e estojos;

25



- 181** Vários Metais 14 moedas 60º Aniversário da Declaração Universal dos Direitos Humanos, 2 Euro (BNC), 2008; Uma Moeda Contra a Indiferença, 1,5 Euro (FDC), 2008; 10º Aniversário da União Económica e Monetária e da Criação do Euro, 2 Euro (Proof), 2009; Série Anual Bebé - Coleção Moedas Emitidas em Portugal, 8 moedas de 2 Euro a 1 Cêntimo (FDC), 2009; Finalista, (3x) 1 Euro (FDC), 2009, 2010 e 2011; com certificados e estojos;

25



- 182** Vários Metais 14 moedas 60º Aniversário da Declaração Universal dos Direitos Humanos, 2 Euro (BNC), 2008; Uma Moeda Contra a Indiferença, 1,5 Euro (FDC), 2008; 10º Aniversário da União Económica e Monetária e da Criação do Euro, 2 Euro (Proof), 2009; Série Anual Bebé - Coleção Moedas Emitidas em Portugal, 8 moedas de 2 Euro a 1 Cêntimo (FDC), 2009; Finalista, (3x) 1 Euro (FDC), 2009, 2013 e 2014; com certificados e estojos;

25



- 183** Vários Metais 18 moedas - 60º Aniversário da Declaração Universal dos Direitos Humanos, (2x) 2 Euro (BNC), 2008; Uma Moeda Contra a Indiferença, (3x) 1,5 Euro (FDC), 2008; Finalista, (13x) 1 Euro (FDC), 2009; com certificados;

25



- 184** Lote (40 moedas); 5 Conjuntos de 2 e 1 Euro e 50, 20, 10, 5, 2 e 1 cent Euro: 2002, 2004, 2005, 2006 (2x) (todos os 2 Euro: selo real de 1144, KM.747); BELAS, MBC

15



- 185** Lote (11 moedas); 2 Euro 2007 (11x); 50 Anos Tratado Roma; KM.771; SOBERBAS, BELAS

20



- 186** Lote (14 moedas); 2 Euro 2007 (14x); Presidência Conselho UE; KM.772; SOBERBAS, BELAS

20



- 187** Lote (11 moedas); 2 Euro 2008 (11x); 60 Anos Declaração Universal Direitos Humanos; KM.784; SOBERBAS, BELAS

20



- 188** Lote (10 moedas); 2 Euro 2008 (10x); 60 Anos Declaração Universal Direitos Humanos; KM.784; SOBERBAS, BELAS

20



- 189** Lote (20 moedas); 2 Euro 2009 (20x); UEM 1999-2009; KM.785; SOBERBAS, BELAS

60



- 190** Lote (10 moedas); 2 Euro 2009 (5x), 2.º Jogos Lusofonia Lisboa, KM.786; 2 Euro 2010 (5x), República Portuguesa 1910-2010, KM.796; SOBERBAS, BELAS

20



- 191** Lote (10 moedas); 2 Euro 2011 (10x); Fernão Mendes Pinto 1511-2011; KM.804; SOBERBAS, BELAS

20



- 192** Lote (10 moedas); 2 Euro 2012 (5x), Circulação Euro 2002-2012, KM.812; 2 Euro 2012 (5x), Guimarães 2012, KM.813; SOBERBAS, BELAS

20



- 193** Lote (10 moedas); 2 Euro 2013 (5x); 250 Anos Torre Clérigos, KM.848; 2 Euro 2014 (5x), 40 Anos 25 Abril, KM.844; SOBERBAS, BELAS

20



- 194** Lote (113 moedas); 1 Euro 2007 (18x), 2008 (28x), 2009; 50 cent Euro 2003, 2004 (5x), 2005, 2006 (3x), 2008 (23x); 20 cent Euro 2004 (3x), 2005, 2008 (5x), 2010 (2x); 10 cent Euro 2002, 2004 (2x), 2005 (4x), 2006 (2x), 2008 (2x); 5 cent Euro 2008 (3x), 2010 (5x); 2 cent Euro 2008, 2009; 1 cent Euro 2008; MBC+, MBC

40



- 195** Lote (9 moedas); 10 Euro 2011, XXV Aniv. Adesão de Portugal e Espanha à União Europeia (5x); 10 Euro 2012, XX Aniv. Série Ibero-Americana (4x); cupro-níquel; BELAS e MBC+

100

ANTIGAS COLÓNIAS PORTUGUESAS



ANGOLA / S. TOMÉ E PRÍNCIPE

- 196** Lote (8 moedas); Angola: 1\$00 1963; S. Tomé e Príncipe: 20\$00, 10\$00, 5\$00, 2\$50, 1\$00, 0\$50 e 0\$20 1971; BELAS a MBC

20



D. MARIA II (1834-1853)

- 197** Ouro; 1000 Réis 1851; G.41.01, JS M2.17; 1,80 g; BELA

230



ANGOLA / CABO VERDE / S. TOMÉ E PRÍNCIPE

- 198** Lote (5 moedas); Angola: 1 Macuta 1927; 10\$00 1955 (2x); Cabo Verde: 250\$00 1976, Independência Nacional 5 Julho 1975; S. Tomé e Príncipe: 2\$50 1951; MBC, BELA e BC

30



BRASIL - D. MARIA I E D. PEDRO III

199 Ouro; 2000 Réis 1778; G.17.01; 4 g; quase BELA

700



BRASIL - D. MARIA I

200 Ouro; 2000 Réis 1787; G.25.01, Bentes 284.01; 4 g; BELA

1.200



ÍNDIA - D. JOÃO V

201 60 Réis (Tanga); data não visível, c. 1748-1749; Goa; G.63.12-13; 1,17 g; MBC

50



ÍNDIA - D. LUÍS I

202 Lote (4 moedas); Rupia 1881 (2x), 1882 (2x); MBC+ e MBC-

35



ÍNDIA - D. LUÍS I / D. CARLOS I

203 Lote (8 moedas); D. Luís I: Rupia 1882 (2x); 1/4 Rupia 1881 (2x); 1/8 Rupia 1881 (3x); D. Carlos I: Rupia 1903; BC+

35



MACAU - REPÚBLICA PORTUGUESA

204 Lote (5 moedas); 5 Patacas 1952; 5 Patacas 1971; 20 Patacas 1974 (3x); BELAS

45



MACAU - REPÚBLICA PORTUGUESA

205 Prata; Região Administrativa Especial de Macau; 100 Patacas 1999, Proof (prata sterling .925, e incorpora uma encastoação revestida a ouro de 24 quilates; pesa 31,10 g); G.58.01; com certificado e estojo; SOBERBA

40



MOÇAMBIQUE - REPÚBLICA PORTUGUESA

206 Lote (6 moedas); 20\$00 1955, 1966, 1960 (3x); 2\$50 1950; MBC+ e MBC

40



MOÇAMBIQUE - REPÚBLICA PORTUGUESA

207 Lote (4 moedas); 10\$00 1936; 2\$50 1938; 0\$10 1942 (MBC+, SOBERBA); 1\$00 1965 (BELA)

40



MOÇAMBIQUE - REPÚBLICA PORTUGUESA

208 Lote (16 moedas); 10\$00 1938; 5\$00 1938, 1949; 2\$50 1938, 1942, 1950, 1951; 1\$00 1945, 1950, 1951; 0\$50 1945, 1950; 0\$20 1941, 1949, 1950; 0\$10 1942; BELAS, MBC+, MBC

200



MOÇAMBIQUE - REPÚBLICA PORTUGUESA

209 Lote (18 moedas); 10\$00 1952 (3x), 1954 (4x), 1955 (7x), 1960 (2x), 1966 (2x); MBC+, MBC, BC+

70



MOEDAS ESTRANGEIRAS

ÁFRICA DO SUL / AUSTRÁLIA / REINO UNIDO

210 Lote (7 moedas); África do Sul: Sovereign 1925 SA; Austrália: Sovereign 1898 M, 1905 M; Reino Unido: Sovereign 1864 (n.º 72), 1894, 1913; 1/2 Sovereign 1885; MBC+ a BC+

4.750



ÁFRICA ORIENTAL ALEMÃ

211 2 Rupien 1893; KM.5; MBC

250



ALEMANHA / ... / HUNGRIA

212 Lote (20 moedas); 1 Reichsmark 1934A, 1937F; Alemanha Federal; 2 Mark 1957D (2x), 1958F, 1970J, 1971G, 1972D; 5 Mark 1975D, 1975F (2x); Bélgica: 5 Francs 1930, Belges, 1931, Belgen; Dinamarca: 5 Kroner 1965; França: 1970, 1971, 1972, 1973, 1974, O.Roty; Hungria: 5 Pengo 1943, 75.º Aniv. Miklos Horthy; MBC e BC+

50



AUSTRÁLIA

213 Ouro; Sovereign 1884 M; Victoria; Sp.3854A, KM.6; 7,97 g; BELA

1.000



ÁUSTRIA - FRANZ JOSEPH I

214 Ouro; 8 Florins-20 Francs 1892; recunhagem; KM.2269; 6,44 g; BELA

700



ÁUSTRIA / ESTADOS UNIDOS DA AMÉRICA / MÉXICO

215 Lote (3 moedas); Áustria: 1 Thaler 1780, Maria Theresia, recunhagem, KM.T1; Estados Unidos da América: 1 Dollar 1882, KM.110; México: 8 Reales 1892, Zacatecas, KM.377.13; MBC+ a MBC-

100



BRASIL - IMPÉRIO, D. PEDRO II

216 Ouro; 6400 Réis 1832 R; boca aberta; Bentes 497.01, KM.387.1; 14,33 g; BELA

1.400



BRASIL - IMPÉRIO, D. PEDRO II

217 2000 Réis 1855; Bentes 590, KM.466; 25,36 g; lindo MBC

35



BRASIL - IMPÉRIO, D. PEDRO II

218 2000 Réis 1856; Bentes 590, KM.466; 25,34 g; lindo MBC

35



BRASIL - IMPÉRIO, D. PEDRO II

219 2000 Réis 1863; Bentes 590, KM.466; 25,37 g; lindo MBC

45



BRASIL - IMPÉRIO, D. PEDRO II

220 1000 Réis 1860; Bentes 595, KM.465; 12,60 g; MBC

20



BRASIL - IMPÉRIO, D. PEDRO II

221 500 Réis 1865; KM:464; 6,23 g; lindo MBC

12



BRASIL - IMPÉRIO, D. PEDRO II

222 Lote (3 moedas); 2000 Réis 1869, Bentes 586.02; 500 Réis 1859, Bentes 593.08; 200 Réis 1856, Bentes 596.06; MBC

30



BRASIL - REPÚBLICA

223 2000 Réis 1935; Caxias; Bentes 620.01, KM.535; BELA

15



ESPAÑA - ALFONSO XIII

224 Ouro; 100 Pesetas 1897 SG-V; (18-97); Calicó.119, KM.708; 32,27 g; BELA

2.500



ESPAÑA

225 Lote (6 moedas); 2000 Pesetas 1994, reunião do FMI em Madrid, KM.937; 2000 Pesetas 1995, Presidência do Conselho da U.E., KM.954; 2000 Pesetas 1996, Francisco de Goya; 2000 Pesetas 1999, Xacobeo, KM.1011; 2000 Pesetas 2001, última emissão da Peseta, KM.1183; BELAS e MBC+

35



ESPAÑA

226 Lote (6 moedas); 2000 Pesetas 1999, Xacobeo, KM.1011; 12 Euro 2006, Cristóvão Colombo, KM.1113; 12 Euro 2007, 50.º Aniversário do Tratado de Roma, KM.1129; 12 Euro 2008, Ano Internacional do Planeta Terra, KM.1195; 12 Euro 2010, Presidência Espanhola da União Europeia, KM.1172; 12 Euro 2010, FIFA World Cup, KM.1183; BELAS e MBC+

35



ESPAÑA / ALEMANHA / SUÍÇA

227 Lote (4 moedas); Carlos III: 8 Maravedis 1806, KM.428, BC; 2 Euro 2009, União Monetária Europeia 1999-2009, KM.1142, MBC+; República Federal Alemã: 20 Deutsche Mark 1987, 30.º Aniversário do Tratado de Roma, KM.167, BELA; Suíça: 20 Francs 1291-1999, 700.º Aniversário da Confederação Suíça, KM.167, MBC+

25



ESPAÑA

228 Lote (6 moedas); 12 Euro 2002, Presidência da União Europeia; 12 Euro 2003, XXV Aniversário da Constituição Espanhola; 12 Euro 2004, Isabel I de Castilla 1451-1504; 12 Euro 2004, Casamento do Príncipe Felipe e Letizia; 12 Euro 2005, IV Cent.º da 1ª edição de 'El Quijote'; 12 Euro 2006, Cristobal Colon; BELAS

90



ESPAÑA

229 Lote (6 moedas); 12 Euro 2002, Presidência da União Europeia; 12 Euro 2003, XXV Aniversário da Constituição Espanhola; 12 Euro 2004, Isabel I de Castilla 1451-1504; 12 Euro 2004, Casamento do Príncipe Felipe e Letizia; 12 Euro 2005, IV Cent.º da 1ª edição de 'El Quijote'; 12 Euro 2006, Cristobal Colon; BELAS

90



ESPAÑA

230 Lote (6 moedas); 12 Euro 2002, Presidência da União Europeia (3x); 12 Euro 2003, XXV Aniversário da Constituição Espanhola (3x); BELAS

90



ESTADOS GERMÂNICOS - BAVIERA

231 2 Mark 1911 D; 90.º aniversário de Luitpold, Príncipe Regente; KM.997; 11,08 g; lindo MBC

60



FRANÇA - HENRI III (1574-1589)

232 1/2 Franc 1587; S, Troyes; (...)HENRICVS•III•D(•G•FR)AN•ET•POL•REX• / +SIT•NOMEN•DOMINI•BENEDICTVM 1587; busto com gola plissada; 7,04 g, 28-29 mm, 5h; com fenda; BC/BC+

50



FRANÇA - HENRI III (1589-1610)

233 1/4 Écu 1603; C, Saint-Lô; +HENRICVS•III•D•G•FRAN•ET•NAVA•REX 1603 / SIT•NOMEN•DOMINI•BENEDICTVM; KM.28; 9,56 g, 28 mm, 1h; MBC

50



FRANÇA - LOUIS XIII (1643-1715)

234 4 Sols 2 Deniers 1691; &, Aix-en-Provence; LVD•III•D'G•FR•ET•NAV•REX / DOMINE•SALVVM•FAC•REGEM; KM.281.19; 1,70 g, 20 mm, 6h; recunhada; MBC

75



GEÓRGIA

235 2 Lari 2006; legenda fina serrilha; bimetálica; KM.94; 7,99 g; MBC+

15



GRÉCIA

236 30 Dracmas 1964; Casamento Real de Constantino e Ana Maria; KM.87; BELA

15



GRÉCIA

237 Lote (18 moedas); 10 Dracmas 1959; 5 Dracmas 1954; 2 Dracmas 1954, 1957, 1959; 1 Dracma 1962; 50 Lepta 1954, 1964; 10 Dracmas 1968; 5 Dracmas 1966; 2 Dracmas 1967, 1970, 1971; 1 Dracma 1966, 1967, 1970; 50 Lepta 1966, 1970; BELAS, MBC e BC+

40



ILHAS COOK

238 Ouro; 25 Dollars 1996; Proof; Olympic National Park; KM.291; SOBERBA

150



ILHAS COOK

239 Ouro; 25 Dollars 1996; Proof; Olympic National Park; KM.291; SOBERBA

150



ITÁLIA

240 Lote (3 moedas); 5 Lire 1896, Talero (3x); Colonia Eritreia; moedas circulantes comuns; KM.4; BELA e MBC+

90



ITÁLIA

241 5 Lire 1891, Talero; Colonia Eritreia; KM.4; MBC

50



ITÁLIA

242 Thaler 1918; sem inscrição, A.Motti; Eritreia Italiana; KM.5; BELA

90



ITÁLIA

243 Thaler 1918; sem inscrição, A.Motti; Eritreia Italiana; KM.5; MBC+

70



ITÁLIA

244 20 Lire 1928 R-VI; KM.69; BELA

75



ITÁLIA

245 20 Lira MCMXXVIII R A.VI moeda circulante comemorativa 10º Aniv. do fim da 1º Guerra Mundial KM 70 BELA

125



ITÁLIA

246 Lote (2 moedas) MVSSOLINI 20 Lira ND(1983) MCMXLIII R A.VI moeda fantasia comemorativa do centenário do nascimento de Benito Mussolino cobre banhado a prata Krause Unusual World Coins MBC+

10



MÉXICO

247 8 Reales 1820 AG; Zacatecas; Fernando VII; Calicó.1463, KM.111.5; 26,37 g; BC

40



MÉXICO

248 8 Reales 1821 AZ; Zacatecas; AZ/(RG); Fernando VII; Calicó.1470, KM.111.5; 26,40 g; BC+

50



MÉXICO

249 Lote (14 moedas) 1 Peso 1958, 1959, 1960, (x2), 1963 (x2); 1 Peso 1971; União Soviética 50 Kopeks ND (1967), 1 Rublo (1917-1967) 50º Aniv. Da Revolução de Outubro; 1 Rublo 1870-1970 Centenário do nascimento de Vladimir Lenin, 1 Rublo 1975 (1975-1988) 30º Aniv. na Vitória na Grande Patriótica Guerra (1941-1945) e 1 Rublo 1965 (1965-1988) 20º Aniv. da Vitória sobre a Alemanha fascista MBC+ e MBC

45



MÓNACO

250 Lote (8 moedas) - Conjunto de 2 e 1 Euro e 50, 20, 10, 5, 2 e 1 cent Euro: 2001 (2 Euro: Rainier III, KM.174); SOBERBAS, BELAS

50



MÓNACO

251 Lote (8 moedas) - Conjunto de 2 e 1 Euro e 50, 20, 10, 5, 2 e 1 cent Euro: 2011 (2 Euro: Albert II, KM.195); SOBERBAS, BELAS

70



MÓNACO

252 Lote (8 moedas) - Conjunto de 2 e 1 Euro e 50, 20, 10, 5, 2 e 1 cent Euro: 2013 (2 Euro: Albert II, KM.195); SOBERBAS, BELAS

50



MÓNACO

253 Lote (8 moedas) - Conjunto de 2 e 1 Euro e 50, 20, 10, 5, 2 e 1 cent Euro: 2014 (2 Euro: Albert II, KM.195); SOBERBAS, BELAS

50



MÓNACO

254 Lote (7 moedas) - 2 Euro 2003, 2009; 1 Euro 2003, 2007; 50 cent Euro 2003; 20 cent Euro 2003; 10 cent Euro 2003; SOBERBAS

50



PERU

255 Ouro; 1/5 Libra 1913 P OZ G; KM.210; 1,60 g; BELA/MBC+

100



PERU

256 8 Reales 1806 JP; Lima; Carlos III; Calicó.926, KM.97; 26,88 g; MBC

90



REINO UNIDO

257 1 Shilling 1663; Charles II; Sp. __, KM.418.1; 5,99 g; MBC

75



REINO UNIDO

258 Ouro; 1/2 Guinea 1801; George III; Sp.3736, KM.649; 4,18 g; MBC

700



REINO UNIDO

259 Ouro; Sovereign 1826; George IV; Sp.3801, KM.696; 7,98 g; BELA

1.500



REINO UNIDO

260 Ouro; Sovereign 1832; William IV; Sp.3829B, KM.717; 7,95 g; MBC

1.200



REINO UNIDO

261 Ouro; 5 Pounds 1893; Victoria; Sp.3872, KM.787; 40,02 g; BELA

4.000



REINO UNIDO

262 Ouro; 2 Pounds 1893; Victoria; Sp.3873, KM.786; 15,95 g; MBC+

1.600



REINO UNIDO

263 Ouro; Sovereign 1862; Victoria; Sp.____, KM.736.1; 7,95 g; MBC

850



REINO UNIDO

264 Lote (5 moedas) 5 Pounds 2002 Jubileu da Rainha Isabel II, 2004 "Acordo Cordial entre a França e o Reino Unido em 1904, 2005 200º Aniv. da Batalha de Trafalgar, 2006 80º Aniv. da Rainha Isabel II, 2007 60º Aniv. do Casamento da Rainha Isabel II e o Príncipe Filipe BELAS e MBC+

25



REINO UNIDO

265 Lote (5 moedas) 5 Pounds 2002 Jubileu da Rainha Isabel II, 2004 "Acordo Cordial entre a França e o Reino Unido em 1904, 2005 200º Aniv. da Batalha de Trafalgar, 2006 80º Aniv. da Rainha Isabel II, 2007 60º Aniv. do Casamento da Rainha Isabel II e o Príncipe Filipe BELAS e MBC+

25



REINO UNIDO

266 Lote (5 moedas) 5 Pounds 2005 200º Aniv. da Batalha de Trafalgar BELAS e MBC+

25



RODÉSIA DO SUL

267 1/2 Crown 1937; George VI; KM.13; 14,15 g; MBC+

30



ROMÉNIA

268 Mihai I 500 Lei 1941 KM 60 MBC

40



SAN MARINO

269 Lote (8 moedas) - Conjunto de 2 e 1 Euro e 50, 20, 10, 5, 2 e 1 cent Euro: 2002 R (2 Euro: edifício do Governo, KM.447); SOBERBAS, BELAS

60



SAN MARINO

270 Lote (8 moedas) - Conjunto de 2 e 1 Euro e 50, 20, 10, 5, 2 e 1 cent Euro: 2003 R (2 Euro: edifício do Governo, KM.447); SOBERBAS, BELAS

60



SAN MARINO

271 Lote (8 moedas) - Conjunto de 2 e 1 Euro e 50, 20, 10, 5, 2 e 1 cent Euro: 2004 R (2 Euro: edifício do Governo, KM.447); SOBERBAS, BELAS

60



SAN MARINO

272 Lote (8 moedas) - Conjunto de 2 e 1 Euro e 50, 20, 10, 5, 2 e 1 cent Euro:
2005 R (2 Euro: edifício do Governo, KM.447); SOBERBAS, BELAS

<60



SAN MARINO

273 Lote (8 moedas) - Conjunto de 2 e 1 Euro e 50, 20, 10, 5, 2 e 1 cent Euro:
2006 R (2 Euro: edifício do Governo, KM.447); SOBERBAS, BELAS

40



SAN MARINO

274 Lote (8 moedas) - Conjunto de 2 e 1 Euro e 50, 20, 10, 5, 2 e 1 cent Euro:
2007 R (2 Euro: edifício do Governo, KM.447); SOBERBAS, BELAS

40



SAN MARINO

275 Lote (8 moedas) - Conjunto de 2 e 1 Euro e 50, 20, 10, 5, 2 e 1 cent Euro:
2008 R (2 Euro: edifício do Governo, KM.486); SOBERBAS, BELAS

40



SAN MARINO

276 Lote (8 moedas) - Conjunto de 2 e 1 Euro e 50, 20, 10, 5, 2 e 1 cent Euro:
2009 R (2 Euro: edifício do Governo, KM.486); SOBERBAS, BELAS

40



SAN MARINO

277 Lote (8 moedas) - Conjunto de 2 e 1 Euro e 50, 20, 10, 5, 2 e 1 cent Euro:
2010 R (2 Euro: edifício do Governo, KM.486); SOBERBAS, BELAS

40



SAN MARINO

278 Lote (8 moedas) - Conjunto de 2 e 1 Euro e 50, 20, 10, 5, 2 e 1 cent Euro:
2011 R (2 Euro: edifício do Governo, KM.486); SOBERBAS, BELAS

40



SAN MARINO

279 Lote (8 moedas) - Conjunto de 2 e 1 Euro e 50, 20, 10, 5, 2 e 1 cent Euro: 2013 R (2 Euro: edifício do Governo, KM.486); SOBERBAS, BELAS

40



SAN MARINO

280 Lote (8 moedas) - Conjunto de 2 e 1 Euro e 50, 20, 10, 5, 2 e 1 cent Euro: 2014 R (2 Euro: edifício do Governo, KM.294); SOBERBAS, BELAS

40



VATICANO

281 50 cent Euro 2011 R; KM.387; SOBERBA

10



VATICANO

282 Lote (8 moedas) - Conjunto de 2 e 1 Euro e 50, 20, 10, 5, 2 e 1 cent Euro: 2002 R (todos os 2 Euro: João Paulo II, KM.348); MBC+, MBC

100



VATICANO

283 Lote (8 moedas) - Conjunto de 2 e 1 Euro e 50, 20, 10, 5, 2 e 1 cent Euro: 2003 R (todos os 2 Euro: João Paulo II, KM.348); BELAS, MBC+

60



VATICANO

284 Lote (8 moedas) - Conjunto de 2 e 1 Euro e 50, 20, 10, 5, 2 e 1 cent Euro: 2004 R (todos os 2 Euro: João Paulo II, KM.348); BELAS, MBC+

45



VATICANO

285 Lote (8 moedas) - Conjunto de 2 e 1 Euro e 50, 20, 10, 5, 2 e 1 cent Euro: 2006 R (todos os 2 Euro: Bento XVI, KM.382); BELAS, MBC+

30



VATICANO

286 Lote (8 moedas) - Conjunto de 2 e 1 Euro e 50, 20, 10, 5, 2 e 1 cent Euro: 2007 R (todos os 2 Euro: Bento XVI, KM.382); BELAS, MBC+

30



VATICANO

287 Lote (8 moedas) - Conjunto de 2 e 1 Euro e 50, 20, 10, 5, 2 e 1 cent Euro: 2008 R (todos os 2 Euro: Bento XVI, KM.389); BELAS, MBC+

30



VATICANO

288 Lote (8 moedas) - Conjunto de 2 e 1 Euro e 50, 20, 10, 5, 2 e 1 cent Euro: 2009 R (todos os 2 Euro: Bento XVI, KM.389); BELAS, MBC+

30



VATICANO

289 Lote (8 moedas) - Conjunto de 2 e 1 Euro e 50, 20, 10, 5, 2 e 1 cent Euro: 2010 R (todos os 2 Euro: Bento XVI, KM.389); BELAS, MBC+

30



VATICANO

290 Lote (8 moedas) - Conjunto de 2 e 1 Euro e 50, 20, 10, 5, 2 e 1 cent Euro: 2011 R (todos os 2 Euro: Bento XVI, KM.389); BELAS, MBC+

30



VATICANO

291 Lote (8 moedas) - Conjunto de 2 e 1 Euro e 50, 20, 10, 5, 2 e 1 cent Euro: 2012 R (todos os 2 Euro: Bento XVI, KM.389); BELAS, MBC+

30



VATICANO

292 Lote (8 moedas) - Conjunto de 2 e 1 Euro e 50, 20, 10, 5, 2 e 1 cent Euro: 2013 R (todos os 2 Euro: Bento XVI, KM.389); BELAS, MBC+

30



VATICANO

293 Lote (8 moedas) - Conjunto de 2 e 1 Euro e 50, 20, 10, 5, 2 e 1 cent Euro: 2014 R (todos os 2 Euro: Francisco I, KM.462); BELAS, MBC+

30



VÁRIOS PAÍSES

294 Lote (48 moedas) - 6 Conjuntos de 2 e 1 Euro e 50, 20, 10, 5, 2 e 1 cent Euro - Estónia: 2011; Grécia: 2002 'EFS'; Irlanda: 2002; Itália: 2002 R; Letónia: 2014; Países Baixos: 2001; SOBERBAS, BELAS, MBC

30



VÁRIOS PAÍSES

295 Lote (2 moedas) Antigua 4 Dollars 1970; República Dominicana 1 Peso 1969 125° Aniv. da República Dominicana 1864-1969 MBC+

25



VÁRIOS PAÍSES

296 Lote (33 moedas) - Áustria: 50 cent Euro 2004; Bélgica: 50 c. E. 2007, 5 c. E. 2011; Espanha: 2 Euro 2005 (Don Quijote), 2007 (Juan Carlos I), 2007 (Tratado Roma), 50 c. E. 2005, 2006, 2007, 2009, 20 c. E. 2004 (2x); França: 2 Euro 2007 (2x, Traité Rome), 2008 (Présidence EU), 20 c. E. 2007, 10 c. E. 2007, 2009; Irlanda: 1 Euro 2006; Luxemburgo: 1 Euro 2003, 2005, 2010, 50 c. E. 2005, 2007, 2010, 20 c. E. 2009, 10 c. E. 2005, 2007 (2x), 2009, 2010, 2011, 5 c. E. 2006; MBC+, MBC

40



VÁRIOS PAÍSES

297 Lote (7 moedas) Egito 5 Piastras 1348 - 1929 KM 349 BC-; Grã-Bretanha Half Crown 1932 KM 835, Florin 1933 KM 834, Florin 1921 (2) KM 817a BC; Holanda 5 Euro 2008 (Arquitetura Neerlandesa) Rainha Beatriz KM 279; Itália 500 Liras 1958 R KM 98; MBC e BC

30



VÁRIOS PAÍSES

298 Lote (17 moedas); Gibraltar: 25 New Pence 1971, KM.5, 1972, KM.6; Ilha de Man: Crown 1970, KM.18, 1974, KM.30, 1976, KM.37, 1977, KM.41; Jamaica: 5 Shillings 1966 (2x), KM.40; Jersey: 5 Shillings 1966, KM.28; Reino Unido: 5 Shillings 1953, KM.894 (2x), Crown 1965, KM.910 (3x), 25 New Pence 1972, KM.917, 1977, KM.920; BELAS

30



VÁRIOS PAÍSES

299 Lote (3 moedas) Katanga 5 Francos 1961, 1 Franco 1961; Reino Unido 5 Shillings 1951 Festival de Britânia MBC e MBC+

10



VÁRIOS PAÍSES

300 Lote (3 moedas) Katanga 5 Francos 1961, 1 Franco 1961; Reino Unido 5 Shillings 1951 Festival de Britânia MBC e MBC+

10



MEDALHAS

301 Coleção de 8 medalhas-réplica, 'Grandes Tesouros Numismáticos de Portugal', em prata de lei .925 e banhadas com ouro de 24 quilates: Morabito (Sancho II), Meia Dobra Pé-Terra (Fernando I), Dobra Gentil, Porto (Fernando I), Escudo, Porto (Afonso V), Meio Escudo, Ceuta (Afonso V), Justo, Porto (João II), 500 Reais (António I), Dobra (João V); Art Gallery; em caixa de madeira; sem certificado; PROOF

100



302 Vários Metais 30 medalhas - Réplicas de Moedas Portuguesas da Monarquia; com estojo de madeira; NOVAS

10



303 Prata 1967 «NOSSA SENHORA DE FATIMA» / «QUINQUAGESIMO ANNO AB APPARITIONIBUS . 1917-1967»; 45mm, 29g; BELA

15



304 Sagrada Família reverso Jesus Maria José, Prata Proof 43 mm, Esc. Jorge Coelho SOBERBA

20



305 Prata 1968 Esc. J. Alves - Anverso: XXII CONFERÊNCIA, no exergo: FARO 1968; reverso: DISTRITO ROTÁRIO 176 PORTUGAL, ao centro ROTARY INTERNATIONAL; 42mm, 33gr; MBC+

10



306 Prata 1954 FEDERAÇÃO PORTUGUESA DE FILATELIA 1954 / SERVIÇOS INESTIMÁVEIS; 40mm, 36,5g; BELA

10



- 307** Missão de Paz em Timor Lusitania Expresso / Pelos Direitos Humanos
estojo com certificado Prata fina, 30 g, 40 mm; Esc. Jorge Coelho BELA

15



- 308** Prata 1971 INSTITUTO PORTUGÊS DE CONSERVAS DE PEIXE 35 ANOS
AO SERVIÇO DA NAÇÃO / 10 DE JULHO 1936-1971; 38mm, 17,6g; MBC

10



- 309** Prata e Bronze Dourado 2 medalhas - Romaria do Senhor Jesus da Serra
1905 (prata), com argola a topo, 33mm, 14g; Lembrança do Senhor da
Serra (bronze dourado), 34mm; MBC e MBC+

10



- 310** Prata ND Arcanjo Gabriel / Nª Senhora de Fátima; 32mm, 13g; com argola
a topo; BELA

10



- 311** Prata Esc. H. Buhler - Comemorativa da Implementação da República.
OUTUBRO 1910 REPUBLICA PORTUGUEZA / 5. D'OUTUBRO DE 1910;
com argola; 28mm; 7,68g; MBC

10



- 312** Prata N/D Imagem do Sagrado Coração de Jesus / NOSSA SENHORA DO
ROSÁRIO DA FÁTIMA ; com argola; 25mm; 6,9g; MBC

10



- 313** Prata N/D Esc. Silvio Gazzaniga - PAVLVS. VI. PONTIFEX. MAXIMVS. /
CINQUENTENÁRIO DAS APARIÇÕES FÁTIMA; com argola; 25mm; 7,97g;
BELA

10



- 314** Prata ND Esc. João da Silva - Nª Senhora de Lurdes; 26x36mm, 12g; com
argola a topo; MBC+

10



- 315** Prata ND Esc. João da Silva - Virgem del Pilar; 26x36mm, 12g; com argola a topo; MBC+

10



- 316** Bronze - M. Norte - Casa da Moeda; 70 mm, 163 g; BELA

10



- 317** Prata N/D S. FRANCISCO XAVIER. A.D.I: 1497-1878 / S. FRANCISCO XAVIER. A.D.I: 1552-1878; com argola; 1,8x2,1mm, 2,47g; BELA

10



- 318** Bronze Sociedade Algodoeira de Fomento Colonial / TEXTA`FRICA; 69mm; BELA

10



- 319** Cobre Wiener F. - Comemorativa do Convento da Batalha; Lamas 168; 60mm, 85g; MBC+

15



- 320** Bronze 1833 (3 medalhas) Esc. Barre - D. MARIA II RAINHA DE PORTUGAL / GLORIA SALUS PATRIA LIBERTAS; (3x) 31mm; MBC+

10



BÉLGICA

- 321** Cobre 1850 Esc. Adolphe Jouvenel - Comemorativa da morte da primeira rainha da Bélgica. Anverso: LOUISE MARIE D' ORLÉANS, REINE DES BELGES, NÉE A PALERME LE 3 AVRIL 1812, MORTE A OSTENDE LE 11 OCTOBRE 1850. Reverso: SA MORT EST SINTE COMME SA VIE! IL NE NOUS RESTE QUE LA RÉSIGNATION. ao centro: LE BOM ANGE DE LA BELGIQUE EST ALLÉ PRIER POUR NOUS AU CIEL; 50mm; MBC+

15



- 322** Cobre 1858 - Leopold Wiener - Comemorativa do Casamento de El-Rei D. Pedro V com D. Stephaniea; Lamas 148; 75mm, 196g; MBC+

25



323 Bronze 1880 Tricentenário de Camões 10 de Junho de 1880; 27mm; com argola a topo; BC+

5



ALEMANHA

324 Prata 1880 Esc. Sebald Drentwett - Comemorativa da conclusão da Catedral de Colônia. No anverso: DER DOM ZU KÖLN em baixo: BEGONNEN 1248 / VOLLENDET 1880, com a assinatura DRENTWETT. No reverso: Adoração dos três Santos Reis com a legenda ANBETUNG DER /HL. DREI KONIGE, no exergo: DOMBILD ZU KÖLN; 50mm, 50,8g; SOBERBA

10



325 Bronze 1905 PORTUGAL LAICO A EMILIO LOUBET 1905; 34mm; com argola a topo; MBC

10



FRANÇA

326 Prata XV. CONGRESSO. INTERNACIONAL. LISBOA. 19-26. ABRIL. 1906; com argola; 38x31mm, 18,6g; MBC

10



327 Cobre prateado 1906 Esc. Paul Richer - XV. CONGRESSO. INTERNACIONAL. DE. MEDICINA. LISBOA. 19-26. ABRIL. 1906; com argola a topo; 38x31mm, 18,3g; MBC

10



328 Bronze 1913 Esc. João da Silva - DESCONHECIDA (Açucenas), com a assinatura J. DA SILVA 1913; uniface; 80mm, 235,5g; MBC

10



329 Prata 1920 Esc. João da Silva - Nª Senhora do Carrapito / 1-4-62; 24x36mm, 14g; com argola a topo; MBC

10



- 330** Bronze 1932 Esc. João da Silva -Exposição Industrial Portuguesa - Lisboa. GRANDE EXPOSIÇÃO INDUSTRIAL PORTUGUESA LISBOA MCMXXXII, no exergo: JOÃO DA SILVA; 50mm, 59,5g; BELA

10



FRANÇA

- 331** Bronze Esc. François Bazin Anverso: PASTEUR BIENFAITEUR DE L'HUMANITE 1822-1895 Reverso: COMPAGNIE DE NAVIGATION / SUD-ATLANTIQUE / PAQUEBOT PASTEUR / 1939; Recunhagem; 67mm; MBC

15



FRANÇA

- 332** Bronze 1944 Esc. Georges Guiraud - PORTE-AVIONS ARROMANCHES / ARROMANCHES JUIN 1944; Recunhagem; 58mm; BELA

15



- 333** Bronze 1947 Esc. Álvaro de Brée - VIII Centenário da Tomada de Lisboa aos Mouros. Anverso: VIII.CENTENARIO.DA.TOMADA.DE.LISBOA.AOS.MOVROS, com assinatura; Reverso: 1147-1947.LISBOA.CAPITAL.DO.IMPERIO.PORTVGUES.; 60mm, 127g; BELA

15



- 334** Prata Esc. A.R. - VASCO DA GAMA DESCOBRIDOR DA INDIA / 1498-4º CENTENARIO-1898; 1,5mm, 1,43g; MBC+

10



ESPAÑA

- 335** Cobre 1951 ISABEL LA CATOLICA 1451-1951 / RENDICION DE GRANADA; 57mm; MBC+

15



- 336** Bronze 1953 Esc. Numídico Bessone - Anverso: A imagem do Castelo de Guimarães. Reverso: A CONDESSA MUMADONA FUNDOU HA MIL ANOS A VILA DE GUIMARÃES A RAINHA D. MARIA II FÊ-LA CIDADE EM 1853; 70mm; MBC

10



- 337** Bronze 1953 Esc. João da Silva - Hospital Escolar de Lisboa - ... FIEL AS LEIS DE HONRA E DA PROIBIDADE NO EXERCICIO DA MEDICINA / HOSPITAL ESCOLAR DE LISBOA INAUGURADO NO XXV ANO DO GOVERNO DE SALAZAR 17-ABRIL-1953; com assinatura; 90mm, 314g; BELA

10



- 338** Bronze 1955 Esc. Marcelino Norte - COMPANHIA DE SEGUROS A NACIONAL / 50º ANIVERSÁRIO DA SUA FUNDAÇÃO 1906-1956; 60mm; BELA

10



FRANÇA

- 339** Bronze 1957 Esc. R. Cochet - SOCIETE CHIMIQUE DE FRANCE / 1857-1957; 72mm; BELA

10



- 340** Bronze 1958 Esc. João da Silva - Congresso Nacional da Marinha Mercante - DO VAPOR À ELECTRICIDADE 1856-1956; com assinatura; 80mm, 216,5g; BELA

10



- 341** Bronze 1958 Esc. Marcelino Norte - 150º Aniversário Companhia "BONANÇA" 1808-1958; 80mm; BELA

10



- 342** Bronze 1961 Esc. Leopoldo de Almeida - ESTÁDIO UNIVERSITÁRIO 1961 / NOVAS INSTALAÇÕES ACADÉMICAS; 80mm; BELA

15



- 343** Bronze 1961 Esc. Leopoldo de Almeida - INAUGURAÇÃO DO LABORATÓRIO DE FISICA E ENGENHARIA NUCLEARES LISBOA 1961 / JUNTA DE ENERGIA NUCLEAR; 80mm; BELA

10



FRANÇA

344 Prata 1963 Esc. Holl - 150º Aniversário do compositor alemão Richard Wagner. No anverso: RICHARD WAGNER 1813-1963 com a assinatura: HOLL. No reverso: FESTSPIELHAUS / BAYREUTH; 50mm, 47g; BELA

10



345 Bronze 1963 Esc. Cabral Antunes - AQUILINO RIBEIRO 1913-1963 / 50 ANOS DE VIDA LITERÁRIA; 80mm; MBC+

10



346 Bronze 1964 Esc. Barata Feyo - BANCO NACIONAL ULTRAMARINO 1864 LISBOA 1964, ao centro: CEM ANOS DE ACTIVIDADE / INDÚSTRIA AGRICULTURA COMÉRCIO; 40mm; BELA

10



347 Bronze 1964 Centenário do Banco Nacional Ultramarino 1864-1964; 80mm; BELA

10



348 Bronze 1964 BANCO BORGES & IRMÃO 1884 / 1884-1964; 80mm; BELA

10



349 Bronze 1964 Esc. Martins Correia - BANCO PINTO.&SOTTO.MAYOR / 1º CINCOCENTENARIO 1914-1964; 80mm; BELA

5



350 Bronze 1965 Esc. Vasco da Conceição - MINISTERIO DA EDUCAÇÃO NACIONAL V CENTENARIO DE GIL VICENTE 1965; 80mm; BELA

10



351 Bronze 1965 BANCO BORGES & IRMÃO 1884 / BANCO DE CRÉDITO COMERCIAL E INDUSTRIAL 1965; 79mm; BELA

5



352 Bronze 1965 Esc. Marcelino Norte - 1865 CENTENÁRIO 1965 CUF LISBOA / COMPANHIA UNIÃO FABRIL; 80mm; BELA

5



353 Bronze 1965 Inauguração do Hotel Estoril-Sol; 50mm; BELA

5



354 Bronze Dourado 1965 IV RALIE INTERNACIONAL . VINHO DO PORTO JUNHO 1965 / TRIGÉSIMO ANIVERSÁRIO DO AEROCUBE DO PORTO 1935-1965; 45mm; MBC+

10



355 Bronze 1965 Esc. Vasco da Conceição - V Centenário de Gil Vicente. Ministério da Educação Nacional; 80mm; BELA

10



356 Bronze 1966 Esc. Charters de Almeida - XX CONFERENCIA DO DISTRITO ROTARIO 176 / ROTARY CLUB DO PORTO FÃO 1966; 80mm; BELA

10



357 Bronze 1966 Esc. Marcelino Norte - PROFESSOR . MANVEL . ANTÓNIO . MOREIRA. JVNIOR / NO CENTENÁRIO DO . SEV NASCIMENTO 1866-1966; 80mm; BELA

10



358 Bronze 1966 Esc. Euclides Vaz - AO SERVIÇO DA AGRICULTURA NACIONAL / ESTAÇÃO AGRONÓMICA NACIONAL ao centro: ENTREGA PELO MINISTERIO DAS OBRAS PÚBLICAS AO MINISTERIO DA ECONOMIA NOV. 1966; 80mm; MBC+

7



359 Bronze 1966 Gvr. J. D. Freitas - Primeiro Centenário do Clube Militar Naval; 56mm; BELA

5



- 360** Bronze 1966 Esc. Cabral Antunes - Santa Casa da Misericórdia Vila Nova de Gaia / Inauguração do Hospital; 79mm; BELA

10



FRANÇA

- 361** Bronze 1967 Esc. Henri Dropsy - LA.MÉDAILLE.EN.FRANCE.DE.PONSCARME. À.LA.FIN.DE.LA.BELLE.ÉPOQUE. MONNAIE.DE.PARIS, JUIN.1967; 71mm; BELA

10



- 362** Bronze 1967 Esc. Leopoldo de Almeida - INAUGURAÇÃO DO ESTALEIRO DA MARGUEIRA 23 DE JUNHO DE 1967 / NO CENTRO DAS ROTAS DE MAIOR TRÁFEGO MUNDIAL LISNAVE; 80mm; BELA

10



- 363** Bronze 1967 Esc. Vasco da Conceição - ALMIRANTE LEOTTE DO REGO 1867-1923 / GRANDE MARINHEIRO E PATRIOTA INSIGNE PRIMEIRO CENTENÁRIO 1867-1967; 70mm; BELA

10



- 364** Bronze 1967 Esc. Cabral Antunes - Professor Doutor Elysio de Moura 1877-1967; 80mm; SOBERBA

10



- 365** Bronze 1967 Esc. Cabral Antunes - FÁTIMA 1967 / PEREGRINAÇÃO NACIONAL DOS MUNICIPIOS; 83mm; BELA

10



FRANÇA

- 366** Bronze 1968 Esc. Corbin - Embarquement de Napoleon à Ile d'Aix. Anverso: EMBARQUEMENT DE NAPOLEON 1er SUR LE BELLEROPHON / ILE D'AIX / 15 JUILLET / 1815. Reverso: ROCHEFORT 3 JUIL. / FOURAS 8 JUIL.; Recunhagem; 68mm; MBC+

15



- 367** Bronze 1968 Esc. F. Santos - 1943 - D.A.A.L R.A.A.F. - 1968 XXV ANIVERSÁRIO / DEFENDEREI DA FORÇA DURA E INFESTA A TERRA NUNCA D'OUTREM SUBJUGADA; 65mm; MBC+

10



368 Prata 1968 CASCAIS I CONGRESSO DE PESCA DESPORTIVA DE MAR; uniface; 35x45mm, 20,76g; MBC

10



369 Bronze 1968 Esc. Marcelino Norte - AD.AUGUSTA.PER.ANGUSTA / BANCO TOTTA-ALIANÇA 125º ANIVERSÁRIO 1843-1968; 80mm; BELA

10



370 Bronze 1969 Esc. Aurélio - FUNDAÇÃO CALOUSTE GULBENKIAN / 1º CENTENÁRIO CALOUSTE GULBENKIAN SEDE E MUSEU 1969; 75x70mm; BELA

20



FRANÇA

371 Cobre 1969 Esc. Albert de Jaeger - NAPOLEON. I. EMPEREVR. / CELEBRATION. NATIONALE DV. DEVXIEME. CENTENAIRE. DE. LA. NAISSANCE. DE L. EMPEREVR. 1769. 1969.; com assinatura; 82mm, 311,4g; BELA

15



FRANÇA

372 Cobre 1969 Esc. A. de Jaeger - JEAN CHARLES DE BORDA 1733-1799 / .L.E.B.O.R.D.A.; Recunhagem; Nº Exemplares: 100; 68mm; BELA

10



ESPAÑA

373 Cobre 1971 Real Casa de la Moneda. Anverso: "¡OH MAR / INADVERTIDO, / NO ESCUCHADO / DE LOS OJOS, / OH MAR! Reverso: YA NO MIRADO / DE LOS OJOS, / OH MAR! 83mm; MBC

10



374 Bronze 1971 Esc. António Duarte - 125º Aniversário do Banco de Portugal 1846-1971; 79mm; BELA

10



FRANÇA

375 Bronze 1972 Esc. Georges-Henri Prud'Homme e Pierre Alexandre Morlon Anverso: MARECHAL FOCH 1851-1929. Reverso: FOCH / CROISEUR DE LA MARINE NATIONALE / FRANÇAISE / LANCÉ A BREST / MCMXXIX; Recunhagem; 67mm; BELA

20



FRANÇA

376 Bronze 1972 Esc. Serge Santucci Anverso: FRANCOIS-JOSEPH PAVL COMTE DE GRASSE MARQUIS DE TILLY 1722-1788 LIEVTENANT GENERAL DES ARMEES NAVALES. Reverso: LA CHESAPEAKE 5-9-1781 /COMBAT / VICTORIEVX // POVR / L'INDEPENDENCE / AMERICANE; Recunhagem; 72mm; BELA

20



FRANÇA

377 Bronze 1974 Esc. Raymond Tschyudin - DON PEDRO MASCARENHAS 1484-1555 / DECOUVERTE DES ILES MASCAREIGNES PAR LA SANTA EUFÉMIA 1513; Recunhagem; 73mm; BELA

15



VÁRIOS PAÍSES

378 Alumínio (5 medalhas) - SERRANO BILBAO MAURA / ESPANA SERÁ GRANDE VIVA ESPANA!, 30mm; SANCTUS DOMINGUS ORA PRO NOBIS / FESTEJOS A S. DOMINGOS MINA DE S. DOMINGOS 1904, 28mm; N.ª. S.ª. DA ARRABIDA / RECORDAÇÃO DOS FESTEJOS DE ARRABIDA SETUBAL, 28mm; SANCTE DOMINICE, ORA PRO NOBIS! / REGINA SACRATISSIMI ROSARII, ORA P. NOBIS!, 26mm; N. D. DE PARIS PRIEZ POUR NOUS / PIEUX SOUVENIR DE NOTRE DAME DE PARIS, 19x22mm; com argolas; BELAS

10



379 Bronze Dourado 3 medalhas - (2x) Grav. Aurelio Mistruzzi - «PIVS.XII. PONTIFEX.M.» / «VIRGO SANCTISSIMA SIDERIBVS RECEPTA», com a marca de Tiziano Pagani Italy; «PIVS XII PONT.MAX.A.JVBILAEI MCML» / «ROMAE.MCML»; (2X) 36mm e 33mm, 60g; com argolas a topo; BELAS

15



380 Bronze (4medalhas) Esc. Vasco Berardo - TRISTÃO DA CUNHA, 60x90mm; Esc. Cabral Antunes - BATALHA DE OURIQUE, 87x60; MARTIM MONIZ, 87x61; BATALHA DE ALJUBARROTA 1385 / 6º CENTENÁRIO DA CRISE NACIONAL DE 1383-1385 MOSTEIRO DA BATALHA; 89mm; MBC+

10



MEDALHAS E SELOS

381 Prata, Cobre e Bronze 130 medalhas - Coleção Correio de Portugal Primeiro Dia de Circulação, 6 álbuns de medalhas e respetivos selos comemorativos, 53 carteiras com medalhas de prata e 53 de cobre, numeradas, 1974 a 1978; Coleção História do Automóvel, edição ACP, 1 álbum com 24 carteiras de medalhas comemorativas de bronze, numeradas, 1976; prata 1 590g; BELAS

500



CONDECORAÇÕES

382 Cobre Medalha de Assiduidade e Bons Serviços, classe cobre, da cidade de Lisboa (Câmara Municipal de Lisboa); MBC+

10



OUTROS

CAIXA DE PESOS E BALANÇA

383 Caixa de madeira retangular; balança de pratos suspensos por fios; pesos: contém 20. Pertenceu ao insigne numismata José Rodrigues Marinho, especialista em moeda romana e medieval mas principalmente muçulmana; MBC+

150



CÉDULAS

384 Lote (5 cédulas) - Lisboa - Suíça - 50 Centavos, 1\$00, 2\$50, 5\$00 e 10\$00, todas numeradas, 10\$00 sem carimbo, Cartão, NOVAS, não cat.

60



385 Lote (2 cédulas) - Porto - Serviço de Transportes Colectivos - Senhas de troco de 1\$00 e 1\$50

10



386 CM Viseu - 2 Centavos, MA 2514b, "E" de DE invertido papel tijolo, BELA

15



APÓLICES DO REAL ERÁRIO

387 2\$400 Réis 1807; '7' manuscrito; carimbo 'D. Miguel I 1828'; n.º 35734; MA g.26,var.c; BC

15



APÓLICES DO REAL ERÁRIO

388 Lote (2 exemplares); 10\$000 1798, carimbo 'D. Pedro IV 1826', n.º 566681; 10\$000 Réis 1799, '9' manuscrito, carimbo 'D. Miguel I 1828', n.º 366744, MA g.12,var.a; BC

20

NOTAS



BANCO DE PORTUGAL

389 Lote (22 notas): 20 Escudos, 26.5.1964 (2x), Chapa 7, BP 63, Pick 167.b; 20 Escudos, 27.7.1971 (14x), Chapa 8, BP 64, Pick 173; 20 Escudos, 13.9.1978 (6x), Chapa 9, BP 65, Pick 176.a; BELAS

50



BANCO DE PORTUGAL

390 Lote (20 notas): 50 Escudos, 28.2.1964, Chapa 8, BP 75, Pick 168; 50 Escudos, 28.5.1968 (4x), Chapa 9, BP 76, Pick 174.a (MBC+); 100 Escudos, 30.11.1965, Chapa 7, BP 84, Pick 169.a; 100 Escudos, Chapa 8, 2.9.1980 (3x), 24.2.1981, 12.3.1985 (4x), BP 85, Pick 178.a,b,d; 100 Escudos, Chapa 9, 16.10.1986, 26.5.1988 (5x), Pick 179.a,e; BELAS

60



BANCO DE PORTUGAL

391 Lote (6 notas); 100 Escudos, 2.9.1980 (4x), Chapa 8, AZ 31624, BP 09159, 09160 e 09161, Pick 178, BELAS; 20 Escudos, 4.10.1978 (2x), Chapa 9, AHV 085505 e 085506, Pick 173, BELAS

10



BANCO DE PORTUGAL

392 Lote (6 notas) - 100 Escudos: 1980, 1981, 1984, 1985 (3x); Chapa 8; BP 85, Pick 178; NOVAS

35



BANCO DE PORTUGAL

393 Lote (12 notas) - 100 Escudos: 16.10.1986 (3x), 12.2.1987 (3x), 26.5.1988 (3x), 24.11.1988 (3x); Chapa 9; Pick 179; NOVAS

75



BANCO DE PORTUGAL

394 500 Escudos, 6.9.1979; Chapa 10; KBD 85982; BP 95, Pick 170.b; MBC+

15



BANCO DE PORTUGAL

395 Lote (5 notas): 500 Escudos, 4.10.1979 (5x); Chapa 11; ANS 09672, ATK 96455, 96458, AXQ 18141, B 34834; BP 96, Pick 177; BELAS

50



BANCO DE PORTUGAL

396 500 Escudos, 20.11.1987; Chapa 12; ABD 086636; Pick 180.a; BELA

15



BANCO DE PORTUGAL

397 500 Escudos, 7.11.2000; Chapa 13; 90A873874; Pick 187.c; BELA

10



BANCO DE PORTUGAL

398 1000 Escudos, 19.5.1967; Chapa 10; GLT 09332; BP 109, Pick 172.a; MBC

15



BANCO DE PORTUGAL

399 1000 Escudos, 28.5.1968; Chapa 11; HD 10178; BP 110, Pick 175.a; BELA

20



BANCO DE PORTUGAL

400 Lote (5 notas); 1000 Escudos, 2.8.1983 (5x); Chapa 12; B 26502, 26503, 26504, 26505, 26520; Pick 181.a; BELAS

100



BANCO DE PORTUGAL

401 1000 Escudos, 7.11.2000; Chapa 13; 9B5769193; Pick 188.d; BELA

15



BANCO DE PORTUGAL

402 Lote (2 notas); 2000 Escudos, 7.11.2000 (2x); Chapa 2; B 50429283, 63516814; Pick 189.d; BELAS

40



BANCO DE PORTUGAL

403 5000 Escudos, 12.2.1987; Chapa 2; ABB 047933; Pick 183.a; BELA

55



BANCO DE PORTUGAL

404 5000 Escudos, 5.1.1995; Chapa 3; 27G574765; Pick 190.a; BELA

45



BANCO DE PORTUGAL

405 10 000 Escudos, 12.1.1989; Chapa 1; ABF 007683; Pick 185.a; BELA

125



BANCO DE PORTUGAL

406 10 000 Escudos, 12.2.1998; Chapa 2; 5G4826037; Pick 191.c; BELA

75



ANGOLA - BANCO DE ANGOLA

407 Lote (3 exemplares) - Provas uniface: frente (castanho escuro) e verso (preto) de 10 Angolares, 1.6.1947; e busto de Padre António Barroso; BELAS

150



MACAU - BANCO NACIONAL ULTRAMARINO

408 5 Patacas, 8.8.1981; série AE, n.º 28874; com autógrafo manuscrito do Dir. Ger.; NOVA

40



MACAU - BANCO NACIONAL ULTRAMARINO

409 500 Patacas, 8.8.2005; AFI 29077; Pick 83; MBC

75



ÁFRICA DO SUL

410 20 Rands, Pick 108a, Pequeno defeito num canto e dobrada noutra, quase NOVA

75



HONG KONG

411 The Chartered Bank - \$500.-, Pick 72d, Dobrada, BELA

300



AÇÕES E OBRIGAÇÕES

- 412** Banco Industrial Português - 2 títulos, de 1 Ação nº 01423 e de 10 Ações nº 37361/70, ambos de 2-4-1921; BELA e MBC

20



- 413** Banco Lusitano - 2 títulos de 1 Ação, nº 6943, de 1-8-1868 e nº 2539, de 7-3-1895; MBC+ e MBC

35



- 414** Banco Nacional Agrícola - 3 títulos, de 1 Ação nº 173104, de 5 Ações nº 97491/95 e de 10 Ações nº 25321/30, todas de 1-7-1921; BELAS

15



- 415** Banco Popular Portuguez - Título de 1 Ação nº 2689, de 31-12-1923; BELA

15



- 416** British Co-operative Stores - Título de Ação de Vinte e Cinco Mil Réis nº 217, de 30-12-1905; MBC

25



- 417** British Co-operative Stores - Título de Ação de Vinte e Cinco Escudos nº 996, de 11-6-1921; BC

18



- 418** Ceramica Portuguesa - título de 1 Ação nº 122 (emitidas 200), de 30-4-1906; BELA

60



- 419** 4 Títulos de 1920 - C^a de Adubos Chímicos e Organicos do Cabedêlo, 5 Ações nº 2566/70; C^a de Vinhos e Azeites de Portugal - 2 títulos, de 5 Ações Ordinarias nº 20726/730 e de 5 Ações Privilegiadas nº 18926/930; C^a das Aguas Medicinaes do Arsenal de Lisboa, 5 Ações nº A; BELAS

18



- 420** Companhia Anonima Portuguesa para Exploração de Combustiveis - Título de 1 Ação do Tipo A, nº 08994, de 14-1-1926; BELA

13



- 421** Companhia Portuguesa de Navegação a Vapor - União - Título de 1 Ação nº 5 (2ª Emissão 80 Ações), de 15-5-1884; Lindo MBC

70



- 422** Cª. de Seguros - Lis, título de 5 Ações nº 8948/52, de 27-11-1918; MBC-

10



- 423** 2 Apólices - Companhia de Seguros Indemnizadora, nº 44737, de 29-3-1892 e Companhia de Seguros Reformadora, nº 2698, de 19-3-1892; MBC+ e Reg.

10



- 424** 3 Títulos - Companhia Fabril de Salgueiros, 1 Ação nº 21907, de 4-5-1945; Atlântida Editora, 1 Ação nº 6812, de 15-7-1870; Empresa Comercial e Industrial de Pesca - Pescal, 10 Ações nº 11421/430, de 7-2-1945; BELAS e MBC

10



- 425** Companhia de Caminho de Ferro de Torres Novas a Alcanena - Título de 1 Ação nº 913, de 15-3-1888; BELA

35



- 426** Companhia Portuguesa das Minas de Plasenzuela - Título de 1 Ação nº 3560, de 15-12-1882; MBC-

12



- 427** Companhia de Cortiças de Portugal - 3 títulos de 1, 5 e 10 Ações, nº 00100, nº 00966/70 e nº 04071/80, todas de 31-12-1891; BELAS

35



428 Companhia Nacional de Conservas - 2 títulos de 1 e 10 Ações nº 375 e 396/403, 1ª Série, de 25-4-1888; BELAS

30



429 2 Títulos - Companhia da Ilha do Principe (S. Tomé), 1 Ação nº 13636, de 17-3-1898 e 5 Ações nº 48871/75, de 29-8-1918; MBC+

10



430 Companhia Portuense de Panificação - Título de 1 Ação nº 2679, de 5-5-1905; MBC+

20



431 Companhia de Fiação e Tecidos de Guimarães - Título de 1 Ação nº 10246, de 1-7-1923; BC

15



432 Companhia das Fabricas de Garrafas na Amora - Título de 5 Obrigações nº 4076/80, de 16-11-1920; Quase BELA

12



433 Companhia Portuense dos Alcooes - Título de 1 Ação nº 210, 2ª Série, de 5-3-1890; MBC+

25



434 Companhia Real Promotora da Agricultura Portuguesa - 2 títulos de Fundador nº 629 e 95, de 20-11-1886 e 1-12-1887; BELA

35



435 Cooperativa dos Industriais de Alfaiataria do Porto - 3 títulos de 1, 2 e 5 Ações, nº 114, nº 115/16 e nº 819/23, de 30-1-33 e 30-4-46; MBC+

15



- 436** Cª. de Seguros - Redenção, título de 10 Ações nº 2231/40, de 18-5-1918; BELA

15



- 437** 2 Apólices - Companhia de Seguros Maritimos Ultramarina, nº 36.983, de 20-11-1929 e Companhia de Seguros Union-Maritime, nº 93.382, de 2-12-1930; BELA e MBC+

10



- 438** 2 Títulos - Companhia Mineira de Ciudad-Real, 1 Ação nº 831, de 3-2-1883; Companhia das Minas Riba-Douro, 1 Ação nº 5845, de 5-5-1884; BELA e BC+

10



- 439** Companhia Portuguesa de Pesca - Título de 1 Ação nº 54890, de 4-12-1920; Lindo MBC

12



- 440** Companhia de Credito Edificadora Portugueza - 2 títulos, de 1 Ação nº 2186, de 31-12-1912 e de 10 Ações nº 7641/50, de 30-9-1922; BC+

35



- 441** Companhia Rio Ave - 2 títulos de 1 Ação nº 541, de 20-7-1893 e de 5 Ações nº 4972/76, de 31-12-1923; MBC-

15



- 442** Companhia Nacional de Conservas - Título de 1 Ação nº 3874, 2ª Série, de 25-4-1888; BELA

20



- 443** Cª. de Seguros - A Europa, título de 1 Ação nº 4091, de 1-3-1919; MBC+

10



- 444** Cª. de Seguros - A Urbana Portuguesa, título de 1 Ação nº 262, de 29-10-1878 (Porto); MBC+

25



- 445** 10 Títulos, de 1920 a 1956, entre os quais, Cª. Industrial da Granja, Cª. Vidreira de Portugal, Cª. Portuguesa do Estanho, Banco do Minho, entre outros; BELAS e MBC

10



- 446** 2 Títulos - Companhia Agrícola do Moribane (Moçambique), 10 Ações, de 17-9-1900; Companhia Resseguradora de Moçambique, 1 Ação, de 1-7-1954; BELAS

10



- 447** Companhia Transmontana - Caminho de Ferro Americano entre a Regoa e Villa Real - Título de 1 Ação nº 1632, de 31-12-1875; BC+

30



- 448** Companhia Portuguesa de Algodões - 2 títulos, de 5 Ações nº 9111/15 e de 10 Ações nº 14581/90, ambas de 30-6-1920; BELAS

18



- 449** 4 Títulos de 1 Ação - Cª. Fabril de Arcozelo nº 01249, de 5-5-1902; Cª. de Conservas Alimentícias do Norte de Portugal nº 0514, de 28-6-1919; Cª. Central Vinícola de Portugal nº 1672, de 20-6-1920; Cª. Industrial da Beira Alta nº 403, de 25-9-1920; Reg. e MBC+

10



- 450** Companhia do Gaz do Porto, Título de Ação de Quarenta e Cinco Mil Réis nº 00,545, de 26-6-1889; BELA

15



- 451** Companhia da Fabrica Nacional de Lanifícios de Portalegre - Título de 1 Ação nº 616, de 30-5-1862; BELA

30



- 452** C^a. de Seguros - A Colonial, título de 1 Ação n^o 2525, de 20-9-1916; BELAS

15



- 453** Cooperativa dos Trabalhadores de Portugal - Título de 1 Ação n^o 2185, de 1-12-1945; MBC

10



- 454** Empresa da Praça de Touros de Estremoz - Obrigação de Réis 5\$000 n^o 1073, Estremoz 24.06.1904 MBC-

15



- 455** Empresa Tauromachica Lisbonense - 5 Obrigações ao portador de Rs. 50\$000 N^o 2760 a 2764, Lisboa 30.06.1893 com moldura MBC

40



- 456** Empresa Industrial e Agricola de Inhambane (Moçambique) - Título de 1 Ação n^o 1283, de 30-12-1905; BC

14



- 457** Empresa Química de Adubos - 3 títulos de 20-11-1924, de 1 Ação n^o 46, de 5 Ações n^o 306/10 e de 10 Ações n^o 581/90; MBC+

17



- 458** Estabelecimentos Silva & Companhia - 3 títulos de 1-1-1933, de 1 Ação n^o 1933, 5 Ações n^o 51/55 e 10 Ações n^o 1531/40; BELAS

20



- 459** Empresa da Fabrica Nacional d' Azeiteiro - Acção nom. De Rs. 10\$000 N^o 58, Lisboa 16.09.1842 MBC+

100



460 Gazeta das Aldeias - Título de 1 Ação nº 11116, de 31-1-1926; BELA

14



461 Grandes Armazens Nascimento - Título de 10 Ações nº 05981/90, de 30-11-1921; MBC+

17



462 Sociedade Anonima Portuguesa de Empreendimentos - Título de 1 Ação Ordinaria (emitidas 100) nº 494, de 16-1-1926; BELA

16



463 Sociedade de Habitações Salubres e Economicas "O Lar Nacional" - Título de 1 Ação nº 947, de 2-2-1920; mancha a topo; Lindo MBC

19



464 4 Títulos - Soc. Energia Electrica do Porto, 1 Ação nº 10946, de 1907; Soc. Exportadora de Cortiças, 5 Ações nº 976/80, de 10-10-1921; Electro-Industria do Norte, 1 Ação nº 08396, de 22-7-1922; Soc. A Laminadora, 10 Ações nº 04261/70, de 8-7-1935; BELAS

15



465 Sociedade Portuguesa de Administrações - Título de 5 Ações nº 01636/40, de 31-7-1920; BC+

10



466 Sociedade Anonima Portuguesa de Empreendimentos - Título de 1 Ação Privilegiada (emitidas 400) nº 260, de 16-1-1926; BELA

17



467 Soc. Cooperativa - Economia Social, título de 1 Ação nº 30, de 2-9-1872; MBC+

70



- 468** 3 Títulos - União dos Vinicultores de Portugal, 1 Obrigação nº 48630, de 15-6-1909; Soc. Cooperativa dos Empregados Bancários, 5 Ações nº 00876/80, de 12-8-1966; Cooperativa Agrícola de Vila Nova de Cerveira, 30 Ações, nº 111/1ª, de 8-1-1977; MBC e BC

10

LIVROS



- 469** Numistat - COINS OF SOUTH AFRICA AND RHODESIA 1970/71, 39pp, ilustrado, capa colada, Johannesburg; Numismatic Information Series - DOLON CATALOG OF UNITED STATES SMALL SIZE PAPER MONEY, 7th Annual Edition, 164 pp, ilustrado, 1971, Chicago; John Porteous - COINS, 183 illustrations in color and black and white, First Edition, 96 pp, 1973, London; Public Auction - THE GEORGE SOBIN COLLECTION OF FRENCH ECUS, 213 pp, 1334 lotes, ilustrado, 1977, Chicago; Dietzel - MUNZEN-KATALOG, Spanien ab 1833 Portugal ab 1853, 56 pp, ilustrado, 1979, Braunschweig; Brochados e Encadernado; MBC e BC

20



- 470** Ribeiro, Leonel - LISBOA E A BASE ROMANA DA LINHA DO TEJO, 16 pp, 1972, Lisboa; William D. Craig - COINS OF THE WORLD 1750-1850, Second Edition, 448 pp, ilustrado, 1971, Wisconsin, U.S.A.; Mário Cardozo - ESPÉCIMENES DE SUÁSTICAS DO MUSEU ARQUEOLÓGICO DE "MARTINS SARMENTO", EM GUIMARÃES (Portugal), 15 pp, ilustrado, 1980, Guimarães; Sociedade Portuguesa de Numismática - 1ª PERMUTA, 70 pp, ilustrado, 7 e 8 de Março de 1987, Porto; PATACO - Galeria Numismática Medalhística e Notafilia, N° 1 Janeiro/1989, N° 0 Abril/1992 (fotocopia), Matosinhos; Brochados e Encadernado; MBC+ e MBC

20



NUMISMA
LEILÕES

**JAVIER SÁEZ SALGADO
E A NUMISMÁTICA
CONTRIBUIÇÕES
BIBLIOGRÁFICAS
1976-2026**



23⁵ N104 6.00-305

O PILAR DA NUMISMA E DA NUMISMÁTICA PORTUGUESA

CONHECIMENTO, INOVAÇÃO E UMA PAIXÃO INABALÁVEL PELO PATRIMÓNIO NUMISMÁTICO

Javier Sáez Salgado conhecido numismata e avaliador de moedas, formado em Finanças pelo Instituto Superior de Economia de Lisboa. Presidente do Conselho de Administração da Numisma, Sociedade de Artigos de Numismática, S.A., empresa que fundou e consolidou como uma referência no mercado numismático em Portugal e no exterior, bem como, Jaime Sáez Salgado, especialistas em moedas de ouro suevas e visigodas, moedas de Portugal e suas colónias, Brasil e Índia Portuguesa, além de notas raras e medalhas dos séculos XVII a XIX.

Numisma realizou leilões emblemáticos, como o Leilão #37, que apresentou a coleção "Moedas de Ouro Portugal e Brasil - Coleção Paulo de Lemos 500 Anos de Moedas", e o Leilão #95, com a "Coleção Pessa", reconhecida como a melhor coleção de moedas de ouro de Portugal e Brasil. Promoveu eventos importantes, "Moedas de Ouro e Notas de Portugal: Oito Séculos de História", em 2002, tendo sido o comissário da exposição.

Contribuiu em publicações importantes no setor, como "Moedas de Ouro de Portugal 1185-1889" e "Coleção D. Luís", em coautoria com José Godinho Miranda, entre outras, reforçando o prestígio da Numisma. Consultor de importantes empresas, nomeadamente, bancos e companhias de seguros. Membro do Conselho Numismático da Imprensa Nacional - Casa da Moeda desde 1982.

Distinguido como Comendador da Ordem Internacional de Mérito do Descobridor do Brasil e agraciado pela Cruz Vermelha de Mérito, Javier Sáez Salgado segue fortalecendo a Numisma e o legado numismático português ●





NUMISMA
LEILÕES

www.numisma.pt



ASSOCIAÇÃO PORTUGUESA DAS LEILOEIRAS DE ARTE

Nos termos do artigo 5.º do Decreto-Lei n.º 155/2015, de 10 de agosto, é concedida, à empresa NUMISMA - SOCIEDADE DE ARTIGOS NUMISMÁTICOS, S.A., com o número de identificação de pessoa coletiva 501890890 e sede na Av. da Igreja, n.º 63-C, 1700-235 Lisboa, autorização para o exercício da atividade leiloeira.

O presente título caduca no momento em que se verificarem as circunstâncias de não idoneidade, previstas no artigo 6.º do Decreto-Lei n.º 155/2015, de 10 de agosto, e de cessação da atividade para efeitos comerciais ou tributários.

Lisboa, 16 de fevereiro de 2016

HISCOX

Seguros de Arte

Apólice Seguro de Actividade Leiloeira N.º 2504204

Em caso de litígio o consumidor pode recorrer a uma entidade de resolução alternativa de litígios de consumo:

Centro de Arbitragem de Conflitos de Consumo de Lisboa - Rua dos Douradores, n.º 116 - 2.º

1100 - 207 Lisboa - Telefone: 218 80 70 30

juridico@centroarbitragemlisboa.pt

<http://www.centroarbitragemlisboa.pt>

Mais informações em portal do consumidor

www.consumidor.pt

Leilão/ Auction #148

PARTICIPE
no leilão online
através das seguintes plataformas

TAKE PART
in the online auction
through the following platforms



NUMISMA
LEILÕES
1976-2026

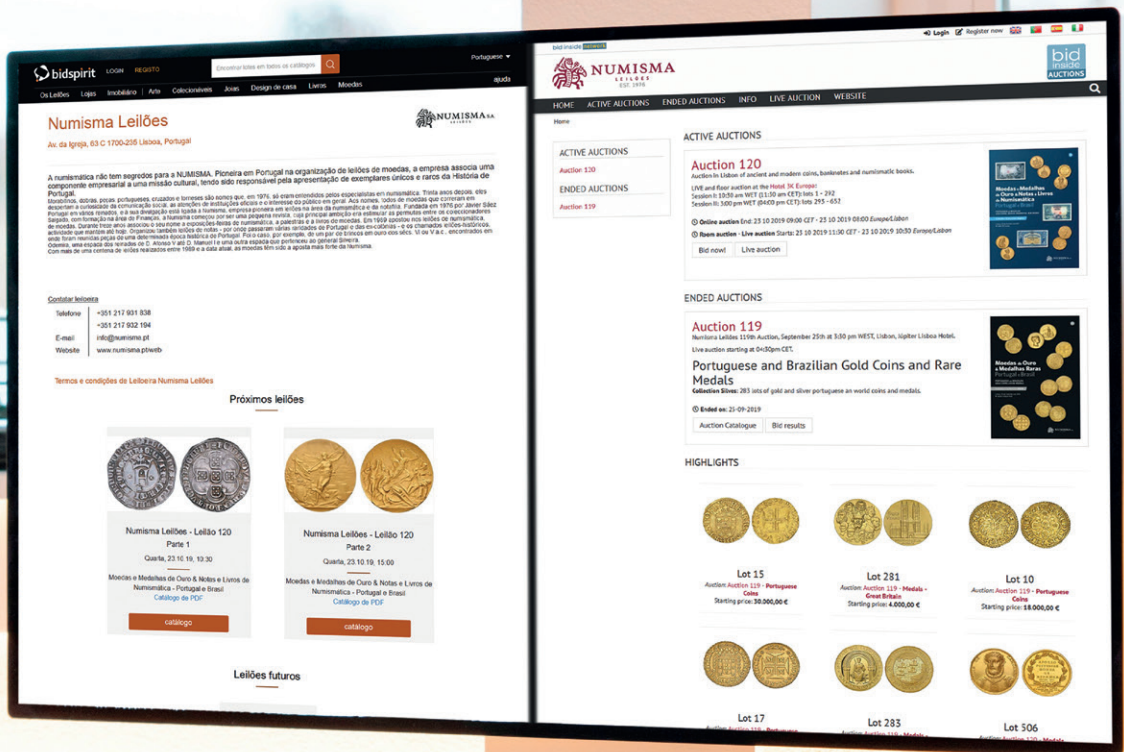

LICITE
no leilão online
através das seguintes plataformas

BID
on the online auction
through the following platforms



NUMISMA
LEILÕES
1976-2026



NumisBids.com

REFERÊNCIAS BIBLIOGRÁFICAS

NUMISMÁTICA

P.	António Prieto y Vives, Los Reyes de Taifas, Láminas y suplemento por Tawfiq b. Ibrahim y A. Canto Garcia, Madrid 2003.
A.R.	Arnaldo Russo, Irlei S. Neves, C. Amato - Livro das Moedas do Brasil, 2008, 12ª edição.
B.R.	Batalha Réis, Preçário das Moedas Portuguesas, Lisboa, 1946/1948.
B.	Benito de los Mozaos, Federico, "La plata almorávide y postalmorávide: El quirate", Manquso 7, Madrid, 2017.
BMC	British Museum Catalogue: Coins of the Roman Empire in the British Museum, Vol. vários.
CNV	Corpus Nummorum Visigothorum, Leovigildus - Achila, Jesús Vico Monteoliva, Maria Cruz Cores Gomendio e Gonzalo Cores Uría, Madrid 2006.
Craig	Craig, W. D., Coins of the World 1750-1850, 2.ª ed., 1971.
C.T.	F. Calicó, X. Calicó e J. Trigo, Numismática Española, 1474/1988.
F.V.	- e Correia de Sousa, M., Dinheiro Luso-Indiano, Braga, 1980.
F.V.	- e Javier Salgado, Livro das Moedas de Portugal, Braga, 1987.
F.	Friedberg, Robert, Gold Coins of the World, 5.ª ed., 1980.
G.	Gomes, Alberto, Moedas Portuguesas, 6ª edição, Lisboa, 2013.
JS	Salgado, Javier Sáez, Moedas de Ouro de Portugal, Edição Numisma Leilões, Lisboa 2001.
JS	Salgado, Javier Sáez, Moedas de Ouro de Portugal, Séc V-XX, Edição Numisma Leilões, Lisboa 2006.
K.	Krause, Chester L., Standard Catalog of World Coins, 33.ª ed., 2006.
Lamas	Lamas, Arthur, Medalhas Portuguesas e Estrangeiras referentes a Portugal, Vol. I, Lisboa, 1916.
L.F.	Lopes Fernandes, Manuel B., Memória das Medalhas e Condecorações Portuguesas e Estrangeiras com relação a Portugal, Lisboa, 1861.
P.M.	Pinto de Magalhães, Coleção Numismática, Porto, 1967.
RT	Pliego Vázquez, Ruth - La Moneda Visigoda, Tomos I e II, Sevilha 2009.
R.I.C.	The Roman Imperial Coinage, Vol. Vários.
S.R.	Sear, David, R., - Greek Coins and their values, Vol. I e II. - Roman Coins and their values, 4.ª ed., 1997.
Seaby	Roman Silver Coins, Vol. I - V, 2006-2014.
P	Pliego, Ruth - La Moneda Visigoda, 2 volumes, Universidade de Sevilla, Sevilla 2009

NOTAFILIA

JS	Salgado, Javier Sáez, O Papel Moeda das Antigas Colónias Portuguesas, edição da Fundação António Cupertino de Miranda, Porto
TS	Schmidt, Tracy L., Standard Catalog of World Paper Money - General Issues 1368-1960, 2016 16th Edition
AP	SC of World Paper Money General issues Volume two 7ª edição 1996 e SC of World Paper Money Specialized issues Volume one 7ª edição 1995

ESTADOS DE CONSERVAÇÃO E ABREVIATURAS

FLOR de CUNHO	FDC	Uncirculated	Anv.	Anverso/ Obverse
SOBERBA	UNC	Uncirculated	Rev.	Reverso/ Reverse
BELA	A/UNC	About Uncirculated		
quase BELA	EF	Extremely Fine	c/c	Com carimbo
MBC+	NEF	Nearly Extremely Fine	s.o.	Sinal oculto
MBC	VF	Very Fine	v.s.	Vestígios de solda / trace of mounting
BC	F	Fine	c.s	Coroa simples
BC-	VG	Very Good	c.i.	Coroa irradiada
REG+	G	Good		

CONDIÇÕES DE COMPRA EM LEILÃO

Numisma reserva o direito de admissão aos leilões, aos seus assinantes e/ou convidados.

1. Os lotes são vendidos no local e no estado em que se encontram, não se aceitando reclamações depois de arrematados. Os interessados têm 4 dias para estudo e visualização dos lotes nas instalações da Numisma, após marcação.
2. Pode exigir-se um sinal de valor não inferior a 30% da importância da arrematação.
3. Se no momento da arrematação de qualquer lote nos surgirem dúvidas quanto ao último licitante, o lote será posto novamente em praça.
4. Reservamo-nos o direito de leiloar um ou mais lotes em conjunto ou de os desdobrar.
5. Numisma recebe ordens de compra via CTT, email, telefone e fax e responde pelas mesmas em sala.
6. Os lotes devem ser pagos e levantados, no prazo de 48 horas após o leilão.
7. Sobre a importância da arrematação incide uma comissão de **17,5%** e sobre esta o IVA à taxa legal em vigor.

AVISO IMPORTANTE

Numisma terá o prazer de informar acerca dos lotes que vão ser leiloados, mas chama a sua atenção para a condição de venda n.º1.

Os portes de correio e o seguro das moedas, são por conta do comprador.

TERMS OF SALE

Numisma reserves the right of admission to its auctions to its subscribers and/or guests.

1. Lots are sold at the place of sale and in the condition in which they are found, and no complaints will be accepted after they have been auctioned. Interested parties have 4 days to make an appointment and come and view the lots on display at our premises here at Numisma.
2. A down payment of not less than 30% of the auctioned amount may be requested.
3. If during the auction of any lot, any doubts arise as to the final bidder, the lot will be put up for sale again.
4. We reserve the right to auction one or more lots together or to split them.
5. Numisma receives orders to purchase by mail, email, phone and fax and responds to these within the auction room.
6. Lots must be paid for and collected within 48 hours after of the auction.
7. A commission of **17,5%** is added to the auction fee, plus VAT at the prevailing rate.

IMPORTANT NOTE

Numisma will be happy to provide information about the lots to be auctioned, but would draw you attention to paragraph 1 of the terms of sale.

Shipping costs and insurance for the coins are paid for by the buyer.

História da Moeda em Portugal

Colecção Carlos Marques da Costa

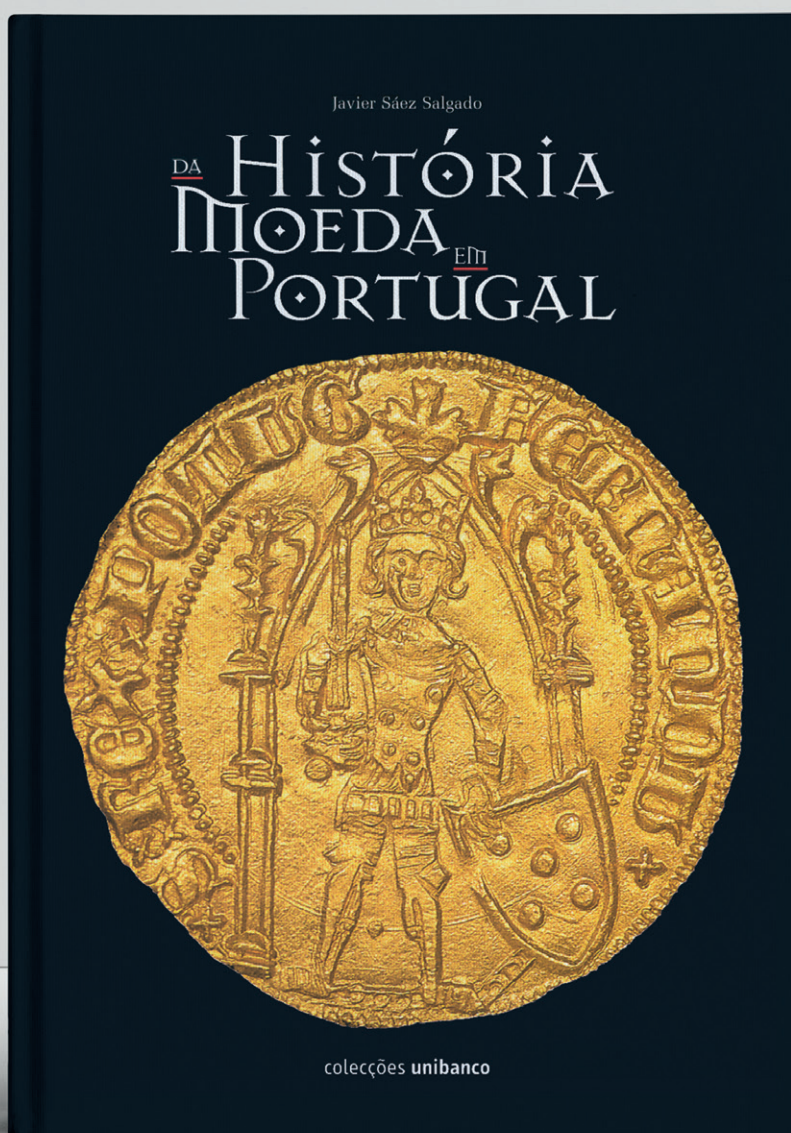

Autor

Javier Sáez Salgado

Editor

Coleções Unibanco

Abril Controljornal Edipresse

Ano

Lisboa, 2001



NUMISMA S.A.
LEILÕES



NUMISMA S.A.
LEILÕES